臺灣日日新報 夕刊
八月二日
夕刊定價一部一錢
編輯兼發行人 臺北市榮町四丁目卅二番地 佐々木 ■
發行所 臺灣日日新報社
基隆市旭町（電話七八五）基隆支局
臺中市寶町（電話四〇七）臺中支局
臺南市錦町（電話長二〇）臺南支局
花蓮港街入船町 花蓮港支局
大阪市西區靭南通二丁目（ユタカビルディング内） 大阪支局
東京市京橋區銀座西二丁目（玉館内） 東京支局

宿松を完全占領
各城門に日章旗

【安慶一日發同盟】一日午後八時過ぎ中野、竹下、原田、藤村の各部隊先遣部隊は宿松の北門より城内に突入、城内の一角を占領した

【安慶二日發同盟】中野、竹下、原田、藤村各部隊は一日午後九時宿松を完全に占領、各城門及び城内各機關に感激の日章旗を掲げた

湖北省内に殺到
黄梅城内に猛火上る

【安慶一日發同盟】宿松、黄梅に向つて進撃中の佐野、長谷川三枝各部隊は敵を撃破しつつ一日午後二時公家橋（黄梅東北十粁）の敵拠点を完全に占領した、又中野、竹下、藤村、原田の各部隊は右翼の進撃に呼應し一氣に宿松に迫り午前九時二十九里の地点を陥れ、次いで油榨鋪の敵に殺到しつつあり、宿松、黄梅両城内は既に收拾すべからざる大混亂に陥つた、空中よりの偵察に依れば黄梅城内北部は黒煙濛々炎上中で敵大部隊はわが猛攻に堪へ兼ね黄梅より西北方廣濟附近に向け潰走しをり宿松、黄梅の陥落が迫つてゐる

黄梅を爆撃

【〇〇基地二日發同盟】陸の荒鷲前島各部隊長指揮の〇〇機は二日拂曉を利し長江を越えて常當山に飛び同山及び黄梅の敵陣地に巨彈の雨を降らせて大打撃を與へ更に黄梅から潰走する敵部隊集團に果敢なる銃爆撃を加へ殆どこれを殲滅せしめた陣地を爆破し、更に西方廣濟に向け敗敵を追撃、これが六空を目標の餌食とした

常當山を猛攻

【安慶一日發同盟】右翼神崎部隊長谷川、佐野、三枝各部隊は一日午後二時半交林鋪を占領し更に進撃を續け同五時彭澤城を完全に占領した、彭澤は黄梅を距る僅か四粁、彭澤に集結した各部隊は更に南進、黄梅北方に拠る要衝常當山の敵に猛攻を開始した

潘家鋪占領
黄梅まで七キロ餘

【安慶一日發同盟】宿松を陥れた竹下、中野、原田各部隊は二日拂曉敵を斬り敵を剷ひて二郎河下流を敢然渡河し、午前七時には早くも河岸陣地を確保し、更に敗走の敵に追撃の手を緩めず破竹の勢で路行河に迫り同八時には安徽、湖北の省境を越えて一路湖北省に突入し午前八時五十分頃潘家鋪を占領した、同地より敵が要衝を誇る黄梅まで餘すところ七キロ餘である

黄梅附近の敵を猛爆

【〇〇二日發同盟】陸軍飛行隊前島部隊〇〇機は一日午後七時黄梅附近に飛び敵有力

鄱陽湖畔で奮戰
九江攻略部隊の戰果

【上海一日發同盟】中支軍一日發表―鄱陽湖畔に頑強なる敵の抵抗を排して上陸せるわが軍は攻略部隊連日二日間、數線に備へたる敵約八個師をもつてする敵襲を突破して二十六日九江要塞を攻略せる後、馬を休める遑もなくその周辺の敵軍を掃蕩し早くも我が州島大の地域を占據確保せり、中野、園田、木島、市川、宇野、冊谷等の諸隊は炎熱の下に進撃を續行し廬山西方地區で敗敵及び吳奇偉の指揮する蔣直系第四軍が山嶽に拠り必死に防衛したに對し二十七、二十八兩日の猛攻で馬廻嶺、鄧家山、東林頭、張家山、獅子山等でこれを粉碎、更に武漢方面より増援し來れる者を合し十數個師に餘る敵軍に對し力攻中なり、かくて九江攻略部隊の偉大なる戰果は敵の武漢直接防衛軍に甚大なる動搖を與へつつあり

共產黨こし第三黨
國民黨を壓倒
武漢民衆を武裝化

【上海一日發同盟】武漢防衛が放置かの問題を廻り國共兩黨は夫々利害を異にする各黨派は微妙な動きを見せてゐるが、最近得へられた所に依れば軍事委員會政治部では武漢三鎭の數十萬の勞働者一般民衆を抗戰自衛團に再組織し武漢防衛の戰列に動員すると共に必要の時には同時全員武裝をなし得るやう準備させ、當面の任務としては之等自衛團に組織された民衆を探偵、間諜及び陣地構築等の任務に充てるに決定したと言はれる民衆武裝問題は共產黨側がその戰略的必要より最も求めた所であるが國民黨としてはこれを喜ばず極力反對して來たもので、第三黨の中心人物黄琪翔を部長に迎へた軍事委員會政治部はこの問題を一氣に可決したことは共產黨と共に新興勢力たる第三黨が武漢陥落の混亂を見越して大衆武裝の点に於てその利害が一致し國民黨の反對を押切つたものとして注目される

爲替市場混沌

【上海一日發同盟】上海爲替市場は依然オール・バイヤー、ノー・セラーの混沌たる狀態のうちに終[illegible]

ソ聯の態度如何で
我方も重大決意
陸軍首腦部が協議

【東京二日發同盟】陸軍では一日のソ聯機の鮮滿國境不法爆撃事件に就て一日午後八時より陸相官邸に板垣陸相、多田參謀次長、東條次官其他首腦部參集、重要協議したがソ聯機飛來は我軍の張鼓峯奪取の仕返しに示威的に鮮滿國境を爆撃したものと見られ我方としては飽くまで不擴大主義をとる方針であるが、ソ聯側の態度如何によつては重大決意を堅める必要があるので今後の推移を嚴重監視することとして同十時三十分散會した

圓を割つて七片八分七、對米も五十六弗八分一買唱へと新安値に陥落した、爲替市場動搖と法幣の前途不安は再び中支の通貨安定問題を全面的に押出す機會を與へるもので法幣價値の安定に重大關心を持つ外銀殊に英國系銀行の出様が注目される

國境に近き
滿鮮各地は平穩
擊墜した敵機は五機

【京城二日發同盟】朝鮮軍一日午後十一時五十五分發表 今次事件に就ては例に依りソ聯及び支那側はデマを飛ばし滿洲、朝鮮を攪亂し甚だしきは咸興鎭を空襲せりと言ふが如き宣傳をなし人心の攪亂を策しつつあり、一日午後國境に飛來せる敵機は地上部隊の射撃に依り五機を擊墜され遺々の態にて東方に逃げ去れり、國境に近き朝鮮滿洲各地とも極めて平穩なり

【京城二日發同盟】朝鮮軍報道班發表 附近戰場に遺棄せる敵の死體は其後調査の結果二百三十七、服裝より判別すれば歩兵聯合のゲ・ペ・ウなり一日午後以來更に戰場を調査するに遺棄せるソ聯兵の死體續々發見せられ更に二百個を發見引續き調査中なるも約二百を超せるものを合し七十個以上を突破する見込みで三十一日拂曉戰における敵の損害は豫想外に大なり

ソ軍の損害
豫想外に大

【京城一日發同盟】朝鮮軍一日午後十一時五十五分發表―張鼓峯

國境の衝突事件
過去三年間に四百
即斷は禁物 波蘭各紙の論調

【ワルシャワ一日發本社特電】張鼓峯に於ける日ソ兩軍の衝突事件に付き一日附のワルシャワの各紙はソ聯政府の出様に異常な關心を示してゐるがモスクワは全く沈默を守つて居り、ソ聯官邊では有りふれた國境紛爭に過ぎず何ら[illegible]張鼓峯事件に關しては何等の情報も提供して居らず、ソ聯は大規模の對日軍事行動を決行する積りはないとポーランド側では見てゐる、各紙の論調を綜合すれば[illegible]ものとして居る、[illegible]にかける同樣の事件とは全く異つた立場から判斷を下さねばならぬ

米國消息通は判斷に苦しむ

【ニューヨーク一日發本社特電】[illegible]

事態擴大の
模様はない
英國言論界の見解

【ロンドン二日發同盟】英國の各紙はいづれも張鼓峯事件に關し論評を掲げてゐるが一般に事態は擴大の模様がないとの見透しをつけてゐる、デーリー・テレグラフ・アンド・モーニングポスト紙は最近の傾向を見るに日、ソ兩國兵間に小規模の紛爭が屢々起つてゐるに拘らず日、ソ兩國政府はいづれもこれを單なる地方的事件として取扱つてゐるに過ぎない、今回の張鼓峯事件についても日本政府の意向は全く同様の措置に出て地方的紛爭として解決しようとしてゐることが窺はれる、從つて若しソ聯政府が今回の事件を小規模な程度に取扱はんとして日本側と同様の解釋をとる態度に出づるならば多年に亘る國境線確定に關する紛爭も外交的交渉に依つて解決することが出來るはずである、要するに日ソ兩國双方に事態擴大を回避する有力な理由があるわけであると論じてゐる

ラルド・トリビューン紙は一面のトップに之を報道してゐるが主として東京特派員からの電報でソ聯側の情報としては僅にタス通信の發表以外全く沈默を守つてゐるのが注目され、ニューヨークの極東消息通も果して事件は局地的紛爭に止まるか擴大するか判斷に苦しんでゐる模様で更に極東方面総司令ブリュッヘル元帥の裁斷がどの程度に働いてゐるものかその後の情報を鶴首してゐる、一方上海からはソ聯赤軍大部隊の國境集結説が傳へられ刻々の情勢の推移に注意を集中してゐる

ソ聯に抗議提出
外務日本科長を訪ね

【モスクワ一日發同盟】駐ソ大使館一等書記官西川船夫氏は一日午後三時外務人民委員部に日本科長を訪問し張鼓峯事件に關し抗議を提出した、同科長はこれに對し日本側の抗議内容を首腦部に傳達すべき旨を約したのみで會見は簡單に終つた

近海運賃
引下げ
傭船料も共に

【東京二日發同盟】[illegible]近海運賃に關しては去る[illegible]の近海運賃[illegible]傭船料の引下げの方針に[illegible]

カー英國大使
香港、上海へ

[illegible]を經て廣西に入り桂林、梧州などを視察中だつたカー英國大使は忽々二日梧州發香港に向つた、同大使は五日香港出帆のエムプレス・オヴ・エシア號で上海に赴く豫定である

外貨資金の
整理方法

【東京二日發本社特電】市中為替銀行手持條約外貨資金の日銀集中斷行に伴ひ日銀では同行の勘定に於ける右資金の整理方法に關し今回別に勘定を設けず資金勘定中の代理店勘定の中に一括して整理することに決定し、更に日銀の債權證券貸付高及び一般貸付金の合計は前の[illegible]である

戰費の捻出が
焦眉の問題
蔣の武器購入額減少

【上海一日發同盟】國府の狂奔にも拘らず沒落の一途を辿る蔣政權援助に關する列國の態度は意外にも冷靜なものの如く、香港經由廣東より輸入される武器購入額は從來一ヶ月平均五千万ドルに達してゐたが、最近の六、七月に至つては平均二千万ドルに低下してゐるこれは國府の財政難に基くことは明らかで軍需費捻出の問題こそ國府の直面しつつある焦眉の問題となつてゐる

家賃、地代の
値上を防止
地方長官に通牒

【東京二日發同盟】厚生省では家賃、地代の値上げ防止策に就て關係省と協議中であつたがこの程内務、商工、厚生の三省間に意見の一致を見たので來る四日地方長官宛三省の次官名をもつて通牒を發し家賃、地代の値上げ防止をなさすことになつた

和漢藥四十品目
標準價格を決定
市價より平均三割安

【東京二日發同盟】中央衞生會品目治療劑委員會は去る二十七日の會合で入藥品二十五品目の取扱價格標準價格の決定に引續き初藥生藥の原料となるべき和漢藥四十品目につき時價より平均三割安の取扱價格最高標準價格を決定、來る五日より實施することになり一日厚生省衞生局を通して發表した

池田藏商相の就任祝賀會 經濟八團體主催の池田藏商相の就任祝賀會は廿八日午後四時半から日本工業俱樂部に於て開かれた

支那の各大學
奥地へ移轉

【上海一日發同盟】漢口よりの支那側情報に依れば武昌に在つた中華大學は此程宜昌への移轉を完了し戰區に在る各大學はこれで殆ど全部奥地に避入した譯であるが各大學の移轉先は次の通りである一、北京にあつた北平、師範、北洋三大學連出し救援運に依りこれを合併して西北聯合大學と稱し陝西省南鄭、城固、沔縣の三ヶ所に分散移轉の形をとり、又北京、清華、南開の三大學は合併して西南聯合大學と稱し雲南省昆明と蒙自とに移轉し、其他

	移轉先
江蘇中央大學（南京）	四川省重慶
武漢大學（武昌）	同
山東大學（青島）	同 萬縣
復旦大學（上海）	同 重慶
金陵大學（南京）	同
大夏大學（上海）	貴州省貴陽
浙江大學（杭州）	江西省泰和
廈門大學（廈門）	福建省長汀
東北大學（西安）	四川省三臺
中國大學（北京）	湖北省沙市

その日その日

○
こつぴどく叩き付けられた腹癒せに、飛行機を以て國境を越え仕返しに來る。まるで惡太郎の駄々だ。
○
惡戲は勝手だが、支那事變をアテに日本の足許を見ての"チョッカイ"だとすると結果は重大だ。
○
宿松、黄梅と捷報を續ける皇軍省内だ。實に湖北省の第一歩。松と梅とも縁起が宜い
○
"第三國の援蔣策"がまた議會の問題となる。"領土的野心"なしと亜ア的と"軍政的"大闘争の...
○
台灣にも歌中に臘召実譯―"形の停止"といふ恩典に浴するのも、國民として兵役の最高義務を負へばこそ

棹上山薫庵翁
赤石 定藏

高砂の瀬安かれと心してとも綱り待もありしか

無絃琴

台灣總督としての上山滿之進氏は、至つて謹嚴實直の施政振りを以て内外の信望を多かつた様だ▲昭和二年四月の金融パニック、即ち台湾銀行が島外支店の臨時休業を餘儀なくせられた時代には毅然として臺銀の鈴木第二號を設立し、台銀の島内本支店は飽迄營業を繼續せしむるの方針を堅持した事は此の間にも紹介した通りである▲それにも増して上山元總督が在台中の功徳なりと目認したのは、時の政府即ち田中内閣の總督政任運動が突然に行はれた際の出來事だ▲蓋しきは"上山は精神に異狀を生じ東門官邸内の池中にて鯉蜜を釣上げ刺身と爲して酒宴を張りたり"などといふ噂さへ作り出されたに拘らず同氏は平然として顧みず蹶然自重斷然任地に在りて例外の任を完うした事である▲上山氏は總督致任後人に向つて此事を語り"是れ実に台灣總督の地位を重からしめる余の應答だ"と呵々大笑した。久しく秘密に附せられた事だが、以て同氏性格の一端を知るに足らうと思ふ▲上山氏は持論緊縮、其作品は本紙にも屢々掲載されたが、左の七絶の如きは詩人廣瀬の面目を躍如たらしむるものがある。

[illegible]

愛情の一群
(209)
火、火（一）
村山知義 作
伊東顯 畫

田島も泣きさうにしながら
「先生！先生！また新しくやり直しませう。もつといいものを創りませう！できます！もつといいものができますとも！」
が、管井の頭はただグラグラと揺れるだけであつた。
けたたましく卓上電話が鳴つた。光子が聞くと
「坂本だ！管井君を呼んでくれ！」
ヨロヨロと管井が受話器を取つた。そばに立つてゐる光子にも坂本の声が聞えてくる。
「管井君！時計公報を讀んだか？」
「――はア」
「ど、どうする氣だ。あつちのパテントになりや、うちはどうなると云ふんだ。うちの全運命は君の發明にかかつてゐたんだぜ。これが駄目なら、うちはもう破滅だ！すぐこつちへ來給へ！」
足取りさへ定まらぬ管井が本社の社長室に現れると、これから起る光景を見るに堪へず、光子は外へ滑り出た。

窓から下を見おろすと、道に走り出た管井は、自動車にブッかりさうにしながら、無二無二、電車路を向ふに渡つたが、また態々こつちへ引つ返した。もう少しで衝突しさうになつたバスの運轉手が急カーヴを切りながら、馬鹿ツと叫んだらしかつた。
こちら側に渡つて、歩道を三四間駈けたと見ると、円タクをつかまへて走り去つた。
このたよりにならぬ管井にまかせ切つて、販賣方面でも、多角經營の方面でも、何一つ手を着けなかつた自分の不明と怠慢は棚に上げて、坂本がこんなにも我を忘れるのにはまた理由があつた。「日の出」清涼ソーダ會社が、坂本商會を合併しようとして、熱心に働きかけて來始めてゐたのである。
丁度一週間前に、海江田氏から突然の呼び出しがあつた。面會延期を乞ふ手紙を書き散して相變らず五里霧中の坂本がしほれ切つて帝國ホテルのグリルに出向いて行くと、案外機嫌のよい顔で、意外にも、坂本商會を合併したいと

「君の責任を問はう！いつたい、どう考へてゐるのか、それを聞かう！」
管井を見るなり、眞赤になつて立ちあがり、喚んだ。
「――私の――不明の――いたす所でございます」
「謝罪が聞きたいんぢやない。わが社の運命をどうしてくれるのかそれが聞きたいんだ。君は僕を破滅させたんだぞ！父祖二代の千鳥石鹸を破滅させたんだぞ！」
「――そ――そんなことを――」
「何か抗弁することがあるのか？現実において、君は數百の從業員とその家族とを路頭に迷はせたんだぞ！」
管井は、空氣を飲み込むやうにあえいだが、不意に進み出て、坂本の手をムヅと掴んだ。
「社長！そんなことをおつしやるものぢやありません！そんなことをおつしやるものぢやありません！」
命令するやうな、哀願するやうな、懇願するやうな、奇態な聲で、グッと坂本の眼の中へさしこき込んだ。そして
「失禮します」
と云ふなり身を[illegible]

云ひ出した。氏の論点はかうだつた。
――わが國は今や未曾有の發展段階に立つてゐる。東亞の永遠の平和は、わが國が南支と北支を立派に經濟的に開發するかどうかにかかつてゐる。そのためには今までのやうな經濟上の自由主義は拋棄し、統制經濟でやらなくては駄目だ。石鹸にしてからがさうだ。君の方へは特別の關係だから、原料を百キロにつき時價より一円も引いて提供してゐる。それでも兩方とも儲かつてゐるのだから、合併すればコストはグンと切り下げられる。いはんや販賣も宣傳も大規模なものにするにおいてをやだ―
坂本は懸命に抵抗した。
父祖二代、立派に續けて來たものを自分の代になつて無くしたくはありません。そんなことになつたら、親父にも祖父にも會はす顔がございません。
すると海江田氏は神經質なニヤニヤ笑ひをしながら
「そんなチャイルディッシュな（子供らしい）ことを云つて居ては困るぢやないか。「日の出」清涼ソーダ會社は日本中の石鹸製造を一手にまとめようと決心してゐるんだ！」

愛兒に講談社の繪本をお與へになるのは大變お得です

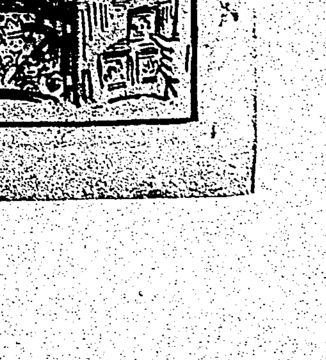

何故？
一冊僅か四五十錢、毎月數冊與へても一年に二三十圓、それで大切なお子様が良くなるのです。一家が繁榮するのです。
大きくなつてからの間違ひに數百圓數千圓を費しても取返すことは難しい。幼時の正しい躾きが一番大切です。何卒愛兒方に一冊も多くお與へ下さい。
お與へにならぬのは非常な御損です。

子供が良くなる講談社の繪本
新繪本四冊 又々大評判

國史繪卷（50錢） 荒木文部大臣閣下御推奬！ 日本精神に輝く歴史名畫三十四場面、悉く日本權威一流名家の執筆、見るからに胸を打たれる、國史的名畫帖！

感激動物美談（50錢） 慶大總長小泉先生御推奬！ 極彩色の名畫二十四場面、面白いくて美しい、五十頁、正しい愛情と忠勇の心と元氣を養ふ素晴しい教育繪本で大評判！

世界お伽噺 つかれ胡弓（50錢） 宇野浩二先生御推奬！ 世界で一番面白いといはれるお伽噺の繪本、世界名作を畫き集めてある理想的繪本！

漫畫とお伽噺（50錢） 尾野陸軍大將閣下御推奬！ 一流漫畫家苦心の大傑作漫畫の大集成、面白いお伽噺、子供達が大人の方まで大笑ひ、樂しみ乍ら教育効果満點の繪本。

男の子も女の子も大喜び！ぜひお早く！
お子様方への贈物には是が一番!!
講談社の繪本は、この四冊の外に七十五冊出てをります
●支那事變繪本あり、●名人名繪本あり、●孝子孝女の繪本あり、●乗物の繪本あり、●動物の繪本あり、●漫畫繪本あり、●歌謡繪本あり、どれも美しく面白くタメになる教育的な世界一の繪本揃ひです。
ごほうびに、お祝に、お土産に、お見舞に此の繪本が最適です。ぜひ御利用を
●全國信用ある書店にあり。
素晴しい賣行
發行所 東京 大日本雄辯會講談社 振替東京三九三〇

兩陛下葉山に行幸啓

天皇陛下には事變勃發以來日夜軍務を御統め遊ばされ万機に御精勵、皇軍將兵の上に大御心を垂れさせ給ふは畏き極みであるがこのたび漸く重臣、並に側近者等の奏請を御聴許あらせられて　皇后陛下と御揃ひにて三十日葉山御用邸に行幸啓、盛夏酷暑の約十日間を海の御用邸にて玉體の御靜養を遊ばされると承る（御寫眞は二重橋前にて謹寫）

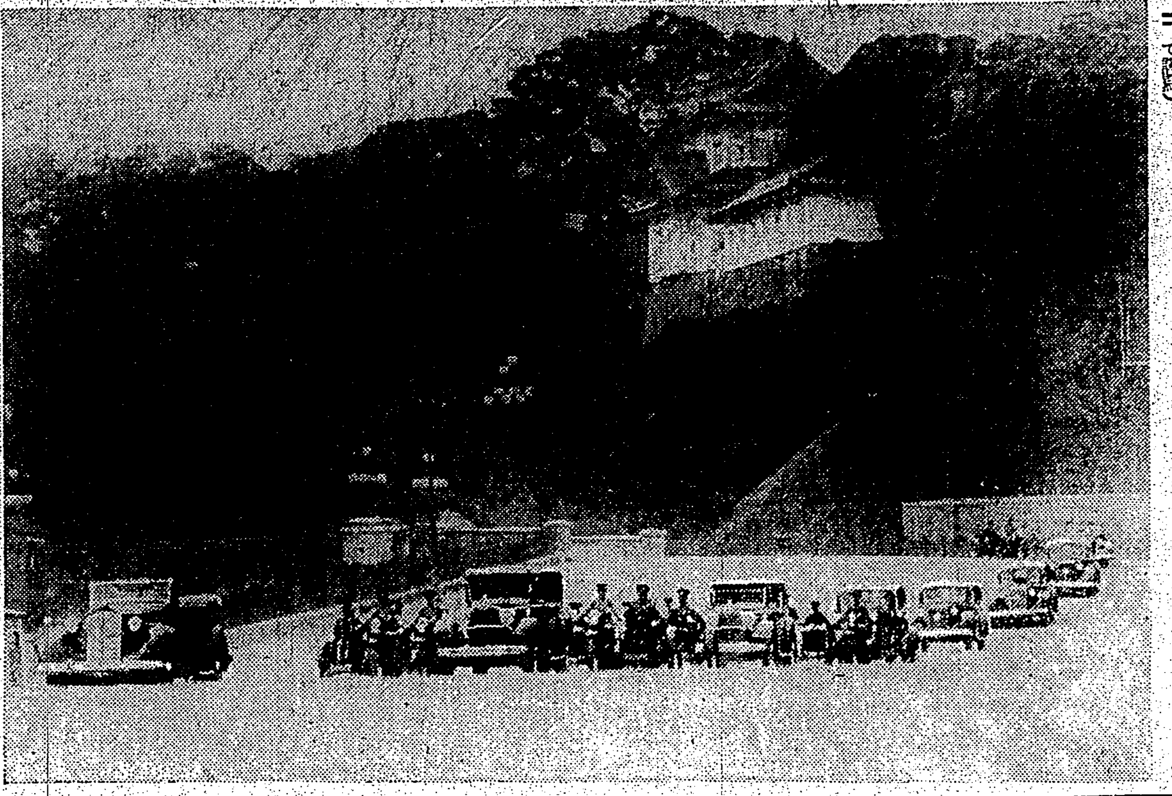

連日の豪雨で
縱貫線不通となる
新竹と香山間危險

【新竹電話】連日の豪雨の為め二日午後零時四十分後に新竹駅發の縱貫上下両線とも不通となつた新竹駅發十二時十八分下り列車は新竹香山間（新竹駅より百七キロ五百の地点）に於て危險を感じて引返し間もなく新竹竹北間（竹東街道踏切附近）も不通となり新竹駅は大混雜を呈して居る、目下のところ局バスの設備もなくその間の連絡は全く杜絶して居る

列車の不通箇所

全島を見舞つた二日の降雨は北部に於て特に激しく午後縱貫線北部に於て左の如き被害があつた
△香山新竹間　午後零時十五分線路上約二尺五寸の増水を見運轉休止
△新竹竹北間　出水の爲め線路の砂利が流失し午後零時二十分より不通
△平鎮楊梅間　午後零時十五分砂利流失により不通

珍らしい不連續線の到來

利澤氏の爲め上り線不通となつたが一時三十分復舊
よつて上り急行は竹南にて停車台北駅發午前十時五分下り列車は新竹駅にて折返した
盛夏の台灣には珍らしい不連續線によるもので昨天候が二日朝より漸い……たがこれは台灣北方にあつた低氣壓が東方に移動し二日頃には内地東海道方面に去つた後に今度は珍らしくも本シーズン最初の高氣壓が東支那方面に發生しそれが南東へ移動しつゝ漸次台灣に接近、二日には東海道方面の低氣壓の中心点と不連續線を結びじりじりと台灣一帶を通過したため北部地方は珍らしくも朝來より四五月頃に見る様な曇天が漂ひ雨天となつたものである

日本精神文化研修會を開催

【基隆電話】基隆市保甲協會ではこの程來方面無比の我が國體なる國體を明徴にしこれを體認して眞に皇國民たるの信念を堅持せしめ以て皇民化運動の徹底を期する爲め日本精神文化研修會を開催する計畫を樹て、三宅會長指導のもとにすつかり準備を整へたので愈々三日午後七時より基隆公會堂に於て發會式を擧行することになつた、講習期間は八月より十二月迄每週水曜日午後七時から二時間科目は國體の本義及び特別講義で、講師は基隆高女……以上の者となつてゐる希望者は早しく申込まれたいと

阪神にまた豪雨
河川氾濫して交通機關杜絶

【神戸二日發本社特電】一日夜來から降り續いてゐる雨は豪雨と云ふ程ではなく二日朝に約一〇〇ミリとなつたに過ぎないが先般の豪雨に見舞はれた阪神には又復元成の痛手を蒙した、阪神間各河川の復舊緒に就きつゝあつた矢先だけに其被害は大きく、ヒビの入つた六甲の山脈から押流す土砂は住吉川を初め各河川に滔々と濁流渦巻き決壞、浸水は以前の如くで阪神間は交通杜絶、東海道線も今曉上り一〇六列車、下り七一七列車より夫々大阪、神戸止となり一方海上の荒れで瀬戸内海航路のダイヤは滅茶々々となり海に陸に國際都市神戸の惱みはつきず測候所は「最早低氣壓の心配なく降雨ももう大した事なし」と云ふも午前十時なほ降續いて居り市民は天を仰いで雨想みを祈つてゐる

學生鳥人ら歸る
支那大空三萬粁を翔破
輝かしい武勳を樹て

【福岡二日發本社特置員】日本学生航空聯盟から派遣されて無敵荒鷲部隊に屬して輸送連絡に九ケ月に亙り三万キロ翔破の輝かしき武勳を樹てた学生鳥人早大齋藤清太郎、金井哲夫、明大熊谷正三、東大杉山好彦、關西学院中來陸二の五君が一日午後八時天津から長安丸で門司着、直ちに東上したが語る

エンヂンの快調に伴れつい彼敵や軍歌を鼻唄交りに支那大陸を飛ばすあの氣持は他で味はれぬ嬉しさでした、若し途中戰に參加して敵機と渡合へたらどんなに嬉しいかとワク〳〵しました

見よこの軍國の母
我が子の武運を祈り
明治神宮に日參
遂に病に仆れて最期

【東京二日發本社特電】和服院に一年、我が忠勇なる將士の活躍の陰には之を慰め勵ます幾多の銃後美談がある事は決して忘れてはならないがそもその一つ——

遠い北支の戰線に在る我が子の武運長久を祈つて毎朝必ず明治神宮に參拜遂に病に仆れ臨終の病床で

自分　の死は決して戰線の子には知らせて呉れるなと固く言ひ遺して死んで行つた雄々しい軍國の母、此の母こそは澁谷區穩田同潤會アパート止宿日本橋區堀町人丸商店店員小安保氏（…）の妻サトさん（…）で長男勝男氏が千葉縣習志野陸軍學校に技手として勤務中國召集千代子さん（…）長男安勝（…）ちやんを殘して入隊、輜重兵少尉〇〇部隊副官として

勇躍　北支へ出征した、それ以來サトさんは雨の日も風の日も毎日必ず早朝に起きて十餘丁の道を明治神宮の神前に額づき勝男氏の武運長久を祈つてゐたが本年六月以來腎臟の疾患悪化遂に入院するの身となつた、然し勝男氏の奮鬪を……して少しも此の事を知らせず……から相変らず……[illegible]

十八日には遂に危篤に陥つて了つた、同夜十二時頃サトさんは夫、嫁、近親の人々に見守られて我が子の晴しい

凱旋　の日も待たず、病院の一室に逝つたがその時サトさんは

私が死んだ事が判ると親思ひのあの子がどんなに悲しむ事でせう、此の爲めに御奉公がおろそかになつてはと思ひますから私の死は必ずとも戰線の彼の子には知らせないで下さい

と苦しい息の下から幾度も〳〵枕頭に付添ふ人々に頼んで息を引取つたと云ふ、夫の保氏初め勝男氏の夫人千代子さんも故人の心を酌みその床しい最期の言葉を守つて戰地の勝男氏には母の死を知らせず、亡き人の追悼にと銃後の守りを固く心に誓つてゐるが八月一日早くもサトさんの三五日勝男氏は何も知らず炎熱の戰線を驅騁してゐる

一戸當り一匁
死藏金の賣却
基隆郡下で廿三貫を目標

【基隆電話】基隆郡では時局の重大性に鑑み島民の死藏金を活用せしむる事は國策上極めて有効なる事として積極的に死藏金、地金、金製品の賣却方を奬勵すべく大體の目標を一戸當り一匁平均と為し郡下戸數二万三千戸から二十三貫の金及び金製品を賣却せしめる計畫をたてた期限は八月一杯方法は區總代甲長部落部を動員して各戸に勧誘し街庄役場にて買却斡旋若しくは直接買却せしめる筈である
各街庄割當左の如し
△瑞芳街千貫△万里庄一貫△金山庄二貫五百匁△七堵庄一貫五百匁△貢寮庄一貫五百匁△平渓庄一貫△双渓庄二貫五百匁

豚皮も國策線上へ
愈よ時代の脚光を浴びる

[illegible]

北投役場書記
公金を費消す
競馬と賭博の穴埋めに

北投庄役場書記の瀆職事件が發覺し更にそれに絡つて同庄有数の人望ある富豪迄が引致されて目下北投界隈に大きな波紋を描いてゐる即ち七星郡警察課ではこの程來北投庄役場書記の不正行為あるを探知して警察部長刑事及び庄刑事が岸司法係主任指揮のもとに鋭意捜査を行つた結果、遂に同庄書記にして敎化主任の職にある李台和（…）＝假名＝を檢擧留置したもので

李台和は早稲田高等學院半退のインテリで役場内及び庄民より信望あるに乘じ最近盛んな競馬熱にうかされた挙句金に窮して自己保管にかかる幼稚園費其他の公金を横領、また同庄有力者として人望ある陳沙渓氏（…）＝假名＝が信用組合より借金

無類の好々爺なるにつけこんで言葉巧みに同氏をだましこみ同氏名義並びに保證のもとに北投信用組合より借金

更に慣れるに從つて同氏の印鑑を僞造して約束手形を僞造、同じく組合より金を引き出す等あらゆる策を弄して總計六千円に達する悪事を働きその金は期米、競馬、賭博等に費消して威張つてゐたものである、尚陳氏は被害者の立場にあるとは云へ農事組合長として職に缺くる点もありとされ擧いて引致されたが其他にも關係者数名ある模様、また多数證人も續々取調べをうけてゐるが競馬常連さかんな折の犯罪としてしきりと噂の種になつてゐる

"棺"一つが二千元
北京古物陳列所長錢桐氏の葬儀……
北京にて　安藤德器

（一）

北京古物陳列所長錢桐氏が七月……[illegible]

十四日未明……した、筆者は……第一歩……世話になり、……僅かに一ケ月にして……したことは、何たる……[illegible]

「どう……」、……とは……

「わかりました。早速……」

国際的な……なつたから僕でせうね……」

「わかりました。早速駆けつけます、包み方なと……の支那人アナウンサーがしてくれるさうです」

◇——◇

こんな會話を交はしながらも、筆者はおど〳〵せずには居られなかつた、……

未時逝世定於十六日……

內地の所論——死亡通知を今一度……しながら筆者は在りし日の老翁を偲び浮かべた、……北京へ到着して第一日、武英殿の官舍に館所長を訪れたのは、兼てより文通してゐた「支那古美術」に關する……の依頼もあり、……に紹介の勞を煩はすためであつた……

所長を主賓に招待したが、衞生局長、教育局長、方首都病院長、……秘書、沈秘書に北京唯一の……は錢所長とは永久に顏を合はす機會を失つた

北支訪日婦女團の一行に加はつて、内地を見学した令嬢錢……女士に、お茶の會に招待され「日本婦女界に就て」と題するラヂオ放送を依頼したときは「父も老齢とい ふほどの年でないのに、めつきり弱つて居てゐます」といふ言葉を……受けた、……[illegible]

日東紅茶の男女工
汗の勤勞奉仕
四隊に分れ市内の清掃

日東紅茶林口の日東紅茶勤行報國隊女工四百名、男工百名は去る七月二十五日より五日間に亙つて市内清掃に乘出し、增田所長を隊長に職員一同參加し同工場及び東本願寺、瓦斯會社、中央卸賣市場等を四隊に分ち毎日午後五時より七時まで汗だくで奉仕してゐる、尚此勤勞奉仕は一日を以て終了する（寫眞は東本願寺境内を清掃する勤行報國隊）

二十六年振りで
日本人になる
甲種合格で入營の日を待望
悲運の若者薛太財君

【福岡二日發本社特置員】支那行商人薛本營の子として長崎から北海道の涯まで流浪の旅に連れ歩かれた末福建省の故郷に連れ帰られ支那人として育つた薛太財（…）が自分は眞新と云ふ日本人である事を知らされ放蕩と阿片に身を持崩してゐる養父の許を逃かれて福建から台北に渡り大稻埕で暫らく古物商を營んでゐる内にも瞼の母の事が忘られず唯一人の叔父を頼つて福岡に來た事は當時報道したがその後の新君は福岡地方裁判所で父とされてゐた薛本營の認知無效の訴訟が勝訴となり現在大阪に再縁してゐる生母松阪ヒデさんの私生児として戸籍が訂正され天晴れ日本人として去る七月二十九日原籍福岡縣粕屋郡香椎村で徴兵檢査を受けた処甲種合格と決定したので入營の日を待つべく喜び勇んで大阪の生母ヒデさんの所に帰つて行つた

通州に於ける事變慰靈祭

一年前の思出も新たに邦人痛憤の慘劇、通州事件一周年記念日の廿九日通州に於て盛大なる慰靈祭を擧行した、寫眞（上）慰靈祭式場入口（下）同式場　陸軍省許可濟

燒却釜の處分金で
横額の慰問畫
南署管内保甲民から

台北南署では既報の通りかねて管下保甲民を迷信打破、廢物利用の國策線に順應させる爲め金銀紙燒却釜を提出獻納させる事となつてゐたが其の後の成績豫想外に良好で署内に纏められた多数の釜を一日に古物商に入札させたところ二百五十一円で落札した、同署では右のうち百五十円を割いて台展無鑑査の日本畫家呂鐵州畫伯の筆になる大横額を購入これを白衣の勇士の慰問の爲にと陸軍病院に獻納し殘金も慰問品をつくつて適當獻納する事となつた、右の畫は櫻花に富嶽を配して日本精神を顯現した素晴らしいもので、最初呂鐵州畫伯は之を無償で獻納する爲め心魂を傾けて彩管を揮つてゐた所、完成すると共に病に倒れて吉田醫院に入院重態となつて金の必要に迫られ結局この話をきいた南署當局が進んで前記の金を投じて畫伯を救ふ事になつたもので獻納の蔭にかくれた美談一篇奏とも云ふべき嬉しい話である

施讀生君戰死

【基隆電話】基隆市玉田町二ノ四〇施讀生君は擧て軍屬として某方面へ出動活躍中戰死せる旨一日原隊から通知があつた

區内の清掃
下奎府町第三區男女靑年團の奉仕

台北市下奎府町第三區住民の區内清掃奉仕は既報の如く毎日一、十五の兩日實施する事となつて居るが、第一日の一日は同區男女の青年團員、家長、主婦約八百名が參加午前六時に區長事務所に集合、先づ國旗掲揚、神宮　皇居遙拜、區長挨拶、各區市敎育課長の訓示の後一同は箒を肩に四班に分れ約二十分區内の大清掃を行つたが附近住民も非常に感激して此の區内清掃運動は他區に波及し、大稻埕方面の……な……[illegible]

ハツパ禍

三十一日午後一時三張犁炭坑に於てダイナマイト事故があつた、被害者は六張犁五八坦住の許阿寬（…）で点火せるダイナマイトが爆發しないので立ち戻つた刹那に破裂し瀕死の重傷を負ひ目下太平町二丁目林醫院に入院中

價格表示の
質疑應答
きのふ島都の業者

暴利取締令改正において、業者は價格表示其他、種々の義務を負はされる事となつたので、此改正要点、並に疑問の説明、徹底を期する為め台北市勧業課では、一日午後二時から市公會堂に市内の商工會議所、同業者組合、同業組合、總商會、商工協會等の代表者約三十名を招集して、督府、州、市、南北兩署の當事者より夫々懇切に説明し四時過ぎ散會したが、代表者だけの招待にも拘らず、眞劔な商人の傍聽者が百名餘も出席して、非常に熱心に質疑應答が重ねられた

都市對抗野球順延

【東京二日發同盟】二日の都市對抗野球戰は雨天のため順延となつた

臺北産業會の防諜團結團式

臺北産業會では來る五日午後四時から蓬萊閣に於て防諜團結團式を兼ねて例會を開催、式後の例會に於ては學術、防諜、退職金對策等に就ての講演ある由

從軍記者座談會

臺灣大阪朝日新聞協會では二日午後二時より鐵道ホテルに於て樂灣内各新支那事變從軍記者の會同を求め座談會を催す由

北署で報國貯金

臺北北署にては國策順應の一端として此の程國民貯蓄組合を結成し、貯蓄報國の實を擧げることとなつた、右は、竹田宮大妃殿下御台臨の五十円未満は百分の一以上、五十円以上百円未満は百分の一・五以上、百円以上二百円未満は百分の二以上、二百円以上は百分の二・五以上、年末賞與は百分の五以上を積立て、之を以て愛國公債の購入に向け、如何なる事由あるも退職の時以外は返還しない事になつてゐる

あすの天氣

北部地方　東の和風曇後驟雨
中部地方　北東の和風曇驟雨
東部地方　北の和風曇後驟雨
西部地方　北の和風曇後驟雨
南部地方　南西の軟風曇後驟雨

概況（一日）七五八粍の高氣壓は蒙古方面にあり、南東に移動し七四六粍の低氣壓は東海道方面にあり、北東に進む模様、本島は天氣は北部が雨他は一般に曇近海は南西の疾風幷又は雨波稍々高し

今晩の映画

◆タイゲキ　壹　一時上映
1 臺日ニュース　午後七時三〇分
2 春風伊勢物語　七時四〇分
3 沒落大陸の歌　八時四〇分
4 早稻永遠の感激　九時一〇分

◆新世界館　壹　一時上映
1 テムプルの愛國者　午後七時三〇分
2 燃ゆる沙漠の…　八時二〇分
3 … 九時二〇分

◆大世界館　壹　一時上映
1 臺日ニュース　十三輯　午後七時三〇分
2 …　七時四〇分
3 …　八時四〇分

◆芳乃館　壹　一時上映
1 臺日ニュース　午後七時三〇分
2 世界の歌を聴る…
3 …
4 …

◆國際館　壹　一時上映
1 …
2 …
3 …

小野巡　唄
白衣の戰士
作詞・伊藤松雄　作曲・鈴木哲夫　編曲・宮脇春夫
出た！實戰歌手の第二の巨彈
何と言つても實戰歌手の唄は胸に迫るものがある！この唄を聽くと無敵皇軍の眞價がしみじみと解る！
小野巡の涯なき泥濘殊勳をたてゝ
テイチクレコード

りん病
はい壽
吉田壽松館製劑
台北本町二　新起町　大稻埕
基隆　宜蘭　新竹　台中初音町五　嘉義駅前　台南錦町一　高雄山下町
クツラドラ田吉

チャイコフスキイ作品三十二
ピアノ協奏曲第一番
傑作集第二六九輯
巨匠の靈指に流るゝ絢爛たる調！
エゴン・ペトリ（ピアノ）
倫敦フィルハーモニィ管絃樂團
ワルター・ゲール（指揮）
コロムビアレコード

フマキラー
理想の強力殺虫液

通信教授　バイオリン　尺八　ギター　マンドリン　ハーモニカ　三味線　以上各種規則書進呈
福岡市中島町　大日本家庭音樂會

グリコデ
ハヤオキ
一二三

國策に沿ふ 代用品のいろいろ
皮革、鐵、羊毛、木綿、燃料等の代用として立派に役目を果す

外国から原料を輸入して製造する品物、国内で生産されることの少いもの等に、つくることを禁じたり、使用制限が加へられるやうになつたので、その代用品がいろいろと出現してきました。国策に沿つて、これ等の代用品で我慢することは勿論必要でありますが、どんなものが代用品として現れてゐるか一通り調べてみませう。

◇皮革の部◇

皮革の使命は軍需品として重大であつて、殊に牛革は最も乏しい我資源の一つであります。

これの代用品としては、鯨、鱶その他動物の皮、擬革ファイバー製や樹皮製のもので鯨皮や鱶の皮は既に靴等に實用化されてゐますし、レザーは革に代つて相當ひろく製せられてゐます。ハンドバックや靴、カバン等はレザーで十分立派なものがつくられてゐますし、又セロファンや木でハンドバックが巧妙につくられてゐます。変つたところでは、食用蛙やうつぼ革、鮭革、鱈革(鱈の毛羽を除傷してゴム膠で処理したもの)などがあります。

◇金屬の部◇

金屬代用としての合成樹脂、ファイバー、陶磁器類があります。鉄の重大なことは申すまでもないことで、これ等の代用品は廣く種々の製品につくられ、チッソライト、リグナイト、ファイバーダクト、ベークライト等々の名の代用品で、この中ベークライトは既にこはれない特長によつて、お台所用品に實用化されてゐます。

◇羊毛、木綿の部◇

御存知の人絹やステープル・ファイバー国産の綿が代用品としてすべての服飾に應用されてゐますが、新しいものでは、羽毛、ガラス・ファイバー、紙糸、鶏毛等も研究の途上にあり着々成績をあげてゐます。

◇燃料の部◇

ガソリンの一滴は血の一滴にも等しく大事なものです。このガソリンや重油の節約は第一に、使用節約、第二に代用品の使用です。代用品としては石炭の液化、瓦斯の合成燃料、木炭木炭瓦斯等の木炭自動車の出現は御存知の通り右の趣旨に添ふものです。家庭では、揮發やベンジン等の節約をすることで、出來れば他の方法で汚れを除くことです。液體燃料の代用品は他の代用品の如くに立派なものが未だ現れないので節約する外ありません。

×

その他、嚴に節約すべき程の額を年々輸入する籐の代用として、竹材應用家具などは、竹が国産で安く出來ますから大いに竹製を使ふべきです。台湾なども竹の代籐ばかりを能とせずに、この竹を利用して、立派な産業を興してこそ一石二鳥と申すべきでせう。

又、マニラ麻の代用パルプも出來てゐますし、コルクの代用としてバルサ材での製品が出來てゐて、これはコルクに比し約半分の重量ですから、××用にコルク代用として使はれます。又、支那產竹皮代用に小笠原島のタコノ木からの製品がある等、銃後の守り固く資源愛護の建前から以上の代用品の登場は頼もしいものです。

それに、代用品といつても從來より優秀で、廉價に生産されるものが多く、たとへ少々使用上の不便はあつても戦時下にあつては国民は等しく忍ばねばならないのであります。

木靴のある風景 新しく考案された木靴をはいて、足もかろやかに、國策の線にそふ

身の上相談

相談相手もなく良案に餘る精神上の問題で御相談になりたい方は手紙で身の上相談係宛御申込み下さい。電話や面會は御斷りします

問 同姓結婚について

惡習慣のいろいろな惡い習慣も段々打破されてゆき私共は聖代の恩みと喜んでゐるのですが、今以て破られてゐるものの中で特に私の最も残念に思ふのは同姓不婚といふ事であります。此のつまらぬ支那風習を打破り純正な日本人らしい朗かな結婚をしようとするのが私共青年の考へです。然るに眞に皇民になり切らぬ古い頭の持主が未だ相當ある事は恥づべきだと存じます。年寄りはどうしても頭が古くて因習から脱けられないやうですから此の問題を解決するには私共青年男女の手によらねばならぬと思ひます。青年が醒めなければ將來いつまで經つてもこんな惡習慣の爲に悩まされると思ひます。一面各地方の役場あたりからも又警察からもかういふ事について理解ある態度をして頂きたいと思ひます。私も今その犠牲者の一人として悩んでゐるのですが私の考は間違つてゐるでせうか、かやうな立場になつて老人とどうしても意見が折合はなかつたらどういふ態度をとるのが至當でせうか(青林)

答 青年も自戒自重を要す

同姓不婚といふ事は近親結婚を忌み之を避けるといふ所に理論的根據があるので、近親結婚が好ましい結果をもたらさぬ事は長い過去の實例も之を立證し学説も之を認めてゐるところであります。然し乍ら今日の所謂同姓といふものは必ずしも近親を意味してゐるのではない、ずつと古い時代に近親であつたかも知れぬが今日では縁が遠くなつてゐる者が多い。貴君の出言ひ惡い習慣といはれるのは勿論非常に縁の遠くなつた殆ど血族的に關係があるのかないのかさへ判らない者同士でありながら同姓なるが故に婚姻を結べない、かやうな間柄でも結婚する事は恰も兄弟か親子で結婚したものでもあるかのやうに大罪にも等しいさげすみを受ける事の不都合を指示されるのでありませう。如何にもその通りで、さういふ結婚に對して偏見の目を向けられるいはれはない事で惡習慣の犠牲と申されるのも無理ないことですから啓發ある新しい識者だけなりとも理解ある態度をもつて接してあげねばならぬものと存じます。行政方面からも官民協力すべき性質の問題に違ひありません。然し乍ら種族の優秀を保全する原理から出發した習慣ですからその根柢も深いし一つの狭い部落範圍に於ては實際近親の場合も少くないでせうから青春男女が本能に任せて徒らに之に反抗するといふやうな事は老成者の喜ばぬところであるのは勿論で、戰に之を老人の迷妄として斥けてしまふわけには參りますまい。何れにしても結婚の打破といつたやうなことは教育の普及による民衆自覺と共に自然に實現されることで、その反面には良俗保存といふことも唱道されるわけでせう。若い者がむやみに古老と相剋するといふやうなやり方は秩序維持の上から面白くない現象ですから、その所謂犠牲者に理解ある同情を寄せよといふのはよいことに違ひないですけれど、なるべく犠牲者といつたやうな立場にならぬやう青年男女の自重自戒を希望致します。(係)

涼味あふるる 鯉のあらひ

盛夏の頃は淡白な川魚料理が見た目に涼しげで、食慾をそそりますが、川魚料理の中でも野趣ゆたかで涼味あふるる新鮮な鯉のあらひは最も好ましいものであります。あらひにする鯉は、腹のふくらんだのは脂肪が多過ぎていけませんから、割合に細く肉のしまつてゐるのをお選び下さい。捕りたてのものは一日か二日活魚に餌らせますと美味しくなります。五人前分として、一百五十匁位の鯉一尾が適當で必ず生きてゐる魚を用ひねばなりません。

×

先づ、腹ヒレの上側へ庖丁を入れて三枚に卸して肋骨をすき除り次に皮を引きますが皮を下に、尾を右にして俎の上におき、尾の方から身と皮の間へ庖丁を入れ、及を少し立て加減にして、庖丁は動かさないで皮の方を軽く動かしながら引くと綺麗に剥げます。

これを頭の方から薄くそぎ切りにして淺い桶に入れ、冷たい水を二三尺の高さから勢よくかけます二三分乃至五分間水に打たせると身が縮つてはぜますから、笊に上げて水氣をきります。あしらひとしては胡瓜を薄く桂剝きにし巻いて小口から細く切り、パセリか穂紫蘇を洗つておきます。

×

皿へ氷一片をおいた上へ前の胡瓜をのせあらひを半分のせかけるやうに盛り付け、パセリか穂紫蘇を配し別の小皿に酢味噌かわさび醤油を添へます。酢味噌の作り方は甘味噌をよくすつて酢でどろりとのばし、味の素を少し加へます

家庭報國十則

家庭生活は家族總動員で能率をあげませう。次に申しあげる家庭報國十則を家族一同は守るやうにおねがひ致します。

一、子供は學用品を大切に、お家の手傳ひ致しませう。
二、天引貯金を勵行し愛國公債を買ひませう。
三、金は死藏せぬ様に進んで政府に賣りませう。
四、衣服は新調見合せて華美な装身具は廢しませう。
五、白米主義を廃止して過食と美食を慎みませう。
六、接客待遇は簡單に、外出の飲食慎みませう。
七、家庭押入を整理して、不用品を賣りませう。
八、他人に迷惑かけぬ様時間勵行致しませう。
九、国家の物資を大切に、個人の買溜め慎みませう。
十、強い国家になる爲めに主婦の健康守りませう(標語懸賞當選)

漫畫 コリスのピヨンタン 43 吉本三平

應急手當法
夏の病氣や怪我などの

夏は急病人が出來たり、怪我をすることも少くありませんので、その應急手當は誰方も心得ておいていただきたいものです

日射病の手當
これからよくあるものですが、すぐ涼しい日陰に患者を運び、上衣、帶、シャツを緩めて呼吸を樂にさせます。水か氷で頭や胸を冷し、冷水、茶、コーヒーなどを與へます

卒倒した時
シャツや帶をゆるめ、出來るだけ身體を緩やかにし、頭を低く、顔面に冷水をふきかけ口中に水を入れてやります

ひきつけた時
衣服をゆるめ、安臥させ、頭を冷し、足に湯たんぽをおいたり、芥子泥を貼つたりして醫師を呼びます。便秘してゐなくても浣腸を行ひます。病室は薄暗く、換氣をよくします

鼻血の手當
首の後と鼻柱とに氷嚢をあて冷しますと非常に效果的です。輕い時は、脱脂綿か、ガーゼに食鹽水を浸して、鼻孔に挿入するか深かして兩腕を眞直ぐに頭の上に上げても止ります

出血した時
出血の場所を高くして、心臓に近い方の動脈を強く指で壓へます。又止血帶を[illegible]へ上から強く繃帶をします。大出血の時は、[illegible]

動物に咬まれた時
傷口と心臓の間を、紐又は手拭などで堅く縛り傷口を吸出器で吸ふかして早く毒を出します。傷口には石炭酸五%オキシフル、アルコール、沃度チンキの類をつけて醫者を待ちます

蟲に刺された時
南京蟲、蚤、蚊などに刺された時はアンモニア水を塗ります。痒みをとるには、五十倍の薄荷精を塗ります。ひどく腫たやうなら氷嚢で冷します。百足や蛇などは、傷口に口を當てて、毒を吸ひ出しアンモニア水か波布草の葉を揉んでもみ出した汁又は黒砂糖を水で煉つてつけます。蜂に刺されたらすぐに針を取りその傷口は毒を切つた切り口で摂れば治ります。

打身の場合
沃度チンキを塗り、冷濕布をあてます。ひどい腫や痛みがあれば一・二%の鹽類水冷濕布をして上から氷嚢をあてがひ、腹部の安靜を保ちます。小兒が頭を打つた時は冷して醫者に見せます。嘔吐するのは重症です

小兒の痙攣
痙攣は、日頃弱い子供が、高熱の時、蛔蟲、胃腸炎にかかつた時などに起ります。着物をゆるめて頭部を氷で冷して安臥させて、暗い室に入れて醫者を呼びます

水に溺れた時
救ひ上げたら、すぐ飲んでゐる水を吐き出させます。それには患者は俯せに寝かして腹部の下に枕のやうなものを入れるか、家人の膝の上に患者のお腹をのせるかして頭と頸を低くし、背中を數回強く叩きますと、胃や肺の中にはいつた水が出ます。その後、患者を仰臥させ人工呼吸を施します

子供の晝寢と睡眠時間の標準

暑い時は、なるべく、子供達に午後一時から二時ごろ涼しい場所で晝寢を一時間位させるのがよいのです。夜更しをさせたり、朝寢をさせたりして、[illegible]

	時間
一歳	一三
二歳	一二─一三
四歳	一二
五歳─七歳	一一
一〇歳─一二歳	一〇
[illegible]	[illegible]

學校に嬰兒
◇世界寸話◇

世界で一番興味ある教育施設はブロームフォンテインの學校で、一人の嬰兒を保健家庭のクラスに入れてゐることである。この學校は既に一人の子供を好結果に育て上げたことがあつた。そこでそのクラスはどういふ風にやつていいかは知つてゐる。この嬰兒は男の子である、女の子たちは赤ん坊をよく氣をつけるやうに教へられてゐる

こんな溜山の「お母さん」たちからこの赤ん坊が成長させられないやうに非常な注意が拂はれてゐる、子供がもつとミルクを飲む

主婦知識 一分間講座

インディアン・ライスといふ言葉があります。直譯すれば印度風の飯となりますが、これはカレー・ライスの別称です。特にカレー粉をうんと利かして、日本人には飛び上るほど辛く感じる式の調理法を用ひたものをセイロン・ライスとかルンと称へます。カレー・ライスの千差万別ですが、上物になれば鳥の挽肉を用ひるのが普通となつてゐます。なほ、名称も印度風ならばカレー・ライス、カリー、英国風ならばライス・カレーの語が固化語となつて一般に通用してゐるやうです。材料は御承知の通りですが、味をよくするためには、牛乳、おろした林檎が加へられ、脂もバターを用ひます。添へ物としては消化食としてのライスカレーにあつては、紅生姜のせん切り、福神漬、らつきようなど。

雑誌紹介

▲世界週報(第十一號) 長期建設と對外外交の基本(千張)、[illegible]に焦慮する英國(田中香苗)文化國防戰線(小林秀雄)北アフリカ沿岸に飛ぶ危機[illegible]等讀むべき記事が多い(〇・〇五、東京・麹町・下六番町一〇、日本青年外交協會)

▲企業(第八號) [illegible]日支事變前の支那經濟事業と北支占領地に對する[illegible]政策の示唆、ソ聯邦に於ける國民經濟計畫の作成及運營機構に對して、伊太利帝國の建設、世界に於ける石油資源の生産と消費、及内外新聞、日本經濟史目錄、新刊邦文鋼告目錄等、有益な記事が多い。(〇・四〇、市内[illegible]町二ノ六[illegible])

▲短歌研究(八月號) 短歌革新の[illegible](岡山巖)[illegible]の短歌(木俣修)連作短歌の反省[illegible]大[illegible][illegible]

ライオン齒磨

時局に對處する 我社の製品

★ 錫代用アルミ製チューブに就て

輝く聖戰一周年、戰時經濟體制も一層整備擴充せられ、重要物資の統制と相成りましたが、我社製品に就ては平素格別の御愛顧御引立に預ります事は、誠に感謝の至であります。

然る處、過去久しきに亘りて御愛用を辱うせる錫製チューブ入煉齒磨も國策上、錫の使用を中止するの餘儀なき事態に立ち到りましたので、弊社に於ては、之が代用品として、アルミニュームを採用し、同時にチューブ内面に對する裏裝劑の如きも、凡ゆる工夫を用ひて其の萬全を期しましたが、偶々或種の裏裝劑は齒磨の化學的作用により、齒磨中に剝落の虞ある爲、一時之を取り止め、鋭意研究の結果、漸くライオン齒磨獨創の新裏裝劑を發見し、直ちに之を採用、實施の運に至り、玆に始めて從來難事とされたアルミニューム製チューブ入齒磨の市場進出を誇り得た次第であります。

然し乍ら其間、既に市場に出廻りたる一部の製品中に、或は齒磨とアルミニューム・チューブの内部接觸面に於て、齒磨獨自の有效成分の化學的作用により、若干水素ガス發生するものあり御使用の當初キャップ開栓時に御愛用者各位に御不便を御掛け申しましたが、之は元より齒磨其物の品質には何等の變りなく、隨つて聊かもライオン齒磨獨得の衛生學的性能を減ずるものではありません。幸ひ御愛用者各位よりは戰時派生の故を以て御咎めもなく、却つて激勵の御言葉さへ給はり感銘の外ありません。現在の製品は既にライオン齒磨獨得の裏裝劑を採用して居りますから此點大方各位の御諒解を切望致すものであります。

★ 潤製齒磨に就て

潤製ライオン齒磨は、その清掃力に於て、その香味に於て、その經濟的なる點に於て、凡ゆる同種齒磨と全く其撰を異にし、嶄然頭角を挺んで、大方絶讃の光榮を有してゐるものであります。

殊に弊社に於ては齒磨專門會社としての立場上、その製產に對し且つ品質の絶對的優秀を保持するためには十二分の苦心と努力とを惜まない所存でありますが、時局柄各位の深き御理解と御愛顧とを希ふ次第であります。

★ 粉齒磨の馴水性に就て

今やチューブ入煉齒磨は、前述の如き極めてデリケートな情勢下にあります。この際弊社に於きましては、一段の努力と研究の結果、從來の粉製齒磨を其の儘、粉の飛ばぬ「馴水性粉齒磨」として完成、既に汎く御愛用を蒙りつゝあります。本品が經濟的にして、しかも清掃力強く、滅菌、吸着除去の效果を確實に保有する點を十分に御認識給はり一層の御眷顧相仰ぎ度く、これ亦、國策線に沿へる齒磨たることを確信致す次第であります。

大方各位の御愛援を切に冀ひ上げます。

昭和十三年七月二十日

ライオン齒磨本舖
株式會社 小林商店
東京・大阪・名古屋

江戸桃花陣（103）

海音寺潮五郎作　富永謙太郎畫

百鬼夜行（十二）

「この辺で休憩を致しませう。少し歩いて見ませう」

と言つて、傘を拡げたおりんは兵衛と並んで、不似合な合々傘でしよぼくと降りやむ様子もない雨の中に出た。

兵衛のやうな武骨な人間にも、この不似合さはいさゝか気になると見えて、相當な距離を保たうとして努めるのだが、おりんは兵衛が五寸離れれば五寸、一尺離れれば一尺、じわりくと寄つて来るのである。

むし暑い、ものみなかさ霧のやうな雨の中にどんよりとよどんで動かないやうな日である。體臭が發散するほど醗酵したおりんのからだから、ひどくむしべた臭気、脂粉の香、濕氣のにほひ──兵衛は汗をかいてしまつた。

少し行つたところで、おりんは腰しかける。

「ねえ、旦那様」

「な、な、なんでござる」

我にもなく、兵衛はあわてたが、おりんの言葉は至つて平凡なものだつた。

「旦那様は、今の親分がどんな人だか知つてゐて?」

「知り申さぬ。ただ、目明し衆の親分とだけしか知り申さぬ」

「旦那さん、あれは偉い人なんですよ」

「えらい人でござるべい。親分を見ただけで、それはわかり申す」

「ちや知つてゐて!」

「何をでござる」

「あの人の偉いことをですよ」

「はあ?」

「ちや、旦那さんは何にも知らないのね。知らないはずだわね。あの人はかういふ人なのよ」

とおりんが話したことは、実に驚くべきことだつた。

元來、目明しだとか、岡つ引だといふものは、公儀の政治機構にはないものだ。公儀の職制に於ては、寺社に關係し、又は寺社内で行はれた犯罪は寺社奉行が取りしまり其他の御府内で行つたことは東西兩町奉行で取りしまる定めである。奉行の下には與力があり、與力の下には同心がある。同心までは公儀の制度にあるが、それ以下の岡つ引、下つ引は公儀の職制にはない。それが、どういふわけで存在してゐるかといふと、犯罪捜索の便宜上から與力や同心が私に召抱へてゐるのである。つまり、與力や同心の一種の私兵なのである。

「ね、いい?わかつて?」

「わかり申した」

意外な話に、兵衛はあつけに取られた。

「これからが、大事なところよ。──岡つ引きや下つ引きといふものは、こんな具合にして出來たものなのだから、本來言へば、自分にその役目を頼んだ與力や同心を親方と仰がなければならぬはずでせう」

「さやうでござる」

「ところがね、さう行かないの。世の中つてものはね、思ひもかけない成行を見せるもので、いつの間にか、本來自分の親方でなければならぬはずの與力衆や同心衆を他にして、別に總親分をこしらへてしまつたんですの。大したものよ。その總親分の勢力つてものは第一、岡つ引や下つ引がゐなければ、與力だとか同心だとか威張つたつて、コソ泥一人だつてつかまりアしないのに、その總元締ですもの、ほんとのお江戸町奉行みたいなものよ」

更に驚くべきことを、おりんは言つた。

（海）（外）（小）（話）
安住の地なきリンドバーグ

米本国に居たたまれず、英国に、又フランスに逃がれたリンドバーグ大佐は、ブリターニュ半島の沖合にある一小孤島を購入して此処に逃避の隠遁生活を送ることとなつたが最近再びリンドバーグ大佐の許へ恐ろしい脅迫状が舞ひ込むやうになつて大佐一家を戦慄させてゐるこれ等脅迫状の發信地は總べて米国であるが、いづれも大佐の愛兒誘拐事件で公判された彼のハウプトマンは無罪であつたことを述べハウプトマンが罪なくして死刑になつたのは、リンドバーグ大佐の責任であると彼女を並べて大佐を糾弾してゐる、之が為め大佐の住んでゐる孤島には最近昼となく夜となく多数の武装警官が派遣されて、或は船で島のまはりを巡航し、或は島の陸に頑張つて大佐の身辺を警戒するなど平和なブリターニュの海に時ならぬ物々しい情勢を展開してゐる、世界航空界の寵児として、一代の名声を恣にしたリンドバーグ大佐が、この有名故に愛する我が児の悲惨な最期にあひ、今又二千世界に身の置き所もないやうな気の毒な境遇に陥つたのに對し、フランス人は非常な同情を寄せてゐる

ゲーリング繪畫學校

ドイツ空相ゲーリング元帥は、經濟四ケ年計畫長官をも兼ね、ナチス經濟建設にその巨腕を振つてゐるが、今度は藝術方面にも手を染め、この程ベルギー國境に近いエイフエル山中のクローネンブルグにヘルマン・ゲーリング繪畫學校を創設した、この學校ではドイツ全國から選拔された有望な少年畫家十二名を二年間に亙つて教育するもので、新興ナチス繪畫はゲーリング繪畫學校から生み出さうと大した意氣込みである、同學校開校式に臨んだゲーリング元帥はナチス美術の定議を強調して曰く本學校はドイツ繪畫界のいはば倫理的基礎となり、新たな國民的藝術をドイツ國民に供給しなければならぬ、神はドイツに偉大な政治家、軍人、財政家たるのみならず、又偉大な藝術家たるヒトラー總統を與へたが、この總統の下にドイツに新たなナチス的ルネッサンスの花を咲かせることに[illegible]である

新案自動車事故取締り

自動車事故の本場米國で交通事故取締りの新機軸が出現して評判になつてゐる──カリフオルニア州サンタ・アナのジエームス・アレン判事の考案になる、この新交通取締り法は、酔つぱらい運轉士や轢逃げの常習者を見つけ次第その自動車の車台にペンキの赤線を塗りつけて、大いに世人の物笑ひの種にしやうと云ふ仕組──この赤線をつけられた運轉士は酒場の附近三十呎以内の所に車を駐めて一寸一パイやることは今後絶對に罷りならぬことになるので、不徳ドライヴアーの膺懲に大いに成果を挙げてゐる

マツターホルン（下）
★山の遭難ものがたり　K・K生

この日、イタリー側でもカレルを先導とする登山隊が、マッターホルンを目がけて登頂を開始してゐた。アルプスに於てただ一つ殘された高峰マッターホルンを目差して、今や英國人とイタリー人との間に、激烈な先陣争ひの幕が切つて落されたのである。

△

ウイムパー一行は、途中小部分の困難な箇所はあつたが、然しこの年間の彼の苦勞に比すれば、思ひがけもしなかつた易しさで頂上に達することが出來た。彼はクロスと先を争ひつつ頂上に駈け登つた。午後一時四十分遂に世界は彼等の足下となつた。マッターホルンは征服された。万歳!心配してゐたイタリー人の足跡は、未だにそこにはなかつた。

彼等は、勝利を告げるため、断崖の岩をこじ落した。すると岩の崩れ落ちた音が崖を雪崩落ちた。丁度その時カレル一行も、英國人の怒號が聞える程の位置に来てゐたのだ。しかも彼等はそこから引返さねばならなかつた。その人達は山を下りて村人達に云つた。「我々はたしかに鬼共を見た。奴等は我々に石を投げつけた」傳説は凶変だ。「たしかにマッターホルンの頂には精靈がゐる」

△

かくて、マッターホルンは奇蹟的に容易に征服されたのであるが月にむら雲のたとへの如く、この光輝ある勝利は、又悲壮の遭難事に変つたのであつた。最も山に慣れたクロスを先に一行は喜びの踊ををどらせて山を降りはじめた。つづくものはクロスの後に英國人三人、ペーター親子の間に挟まつたウイムパー。彼等は、最も困難な所まで下つた。その時、二番目にゐた英國人の身體がよろめいてクロスの上に倒れた。

△

一瞬、二人は飛ぶ様に谷底に落ちて行くあとを、同じザイルに結ばれたあとの二人の身體が追つた。瞬間ウイムパーと老ペーターとは岩にしがみついた。四人目と五人目との間のザイルがプツリと切れた。あとの三人は助かつた。三人は暫然として手のほどこす術もなく、默々として下山の途中のことだつた。突如、空高く、非常に大きな虹のアーチが現れた。見てゐるうちに大きな十字架が並んで顯神とその中に現れてきた。彼等は呆然としてこれを眺めた。此奴を眺めた時の怖ろしさは肝を潰さんばかりだつたといふ。（終り）

海外映畫短信

△ワーナーでは新年度にウオルター・ウエンジャー・プロからシャルル・ボワイエを借りて三本に主演させる事になつた、第一回作品は「蠍の王冠」が決定されてゐる

△無声時代のスター、クレア・ウインザーは最近映畫界に復歸しモノグラム社でカール・ブラウン監督の下に「跣足の少年」をジャツキー・モーランと共演で製作中である

△ビゲアリイ・ロバーツ主演の「私は離婚を要求します」は近く完成の運びに至つた

△七ケ月間製作を休止してゐたサミユエル・ゴールドウイン・プロでは愈々ゲーリイ・クーパー、マール・オベロン主演の「淑女とカウボーイ」をウイリアム・ワイラー監督のメガフォンで撮影開始した、同社には特にハル・ローチ・プロからパツシイ・ケリーが借りられ出演する事になつた

△フランク・ボザーギ監督はメトロでジョアン・クロフォードの新作「輝かしき時間」にメガフォンをとることになつた

△往年ジャネット・ゲイナーとのコンビで人気があつたチャールス・ファーレルのコロムビア入社第一回作品はマイケル・シモンズ脚色の「運命の庭」をC・C・コールマンの監督で製作と決定した

△バーバラ・スタンウイック、ミッチイ・グリーン、リー・ボウマン主演のRKO映畫「マントン嬢の犯罪」にはジャズ・シンガーとして有名なエリノア・ハンソンが出演することになつた

△二十世紀フォックスではジョーンズ一家シリーズの第十回作品としてマルコム・セント・クレア監督で「安全な教生」を製作する

芝居の小道具
圓城寺清臣

一ト口に小道具と云へば、甚だ[illegible]な附屬品程度の物のやうに聞えますが、所謂、芝居の小道具は、衣裳、鬘、大道具などと共になかなか重要なもので、その種目、類別、製作、利用の範圍は頗る廣汎、極めて複雑な性状を持つて居ります。

芝居道には、昔から特殊なシキタリがあり、仕事もその性質上すべてが極端な分業制度になつて居ることは申すまでもありませんが全く常識的には不可解なことが多いやうに思はれます。

それで、小道具も製作上原則上は、或は慣習上から數多の異例を除する為、厳密に定義を是に附すことが困難なのでありますが大體、舞台に現はれるものの中、烏帽子、笠、兜等の冠り物、鎧、太刀、鉄砲、槍等の武具、かんざし、櫛、笄、指輪、時計、首飾り等の装身具、扇子、財布、煙入等の持物、盃、長持、燭台、火鉢、行燈、机等の家具調度類、花器、[illegible]装飾品、筆、墨、手紙、證文、書籍等の文具及書類、圖書、額、盆栽、茶碗、徳利、箸、椀等の食器日用品、駕、いざり車等の乗物、草履、草鞋、下駄等の履物、犬、猫、狐、鳥等の縫ぐるみ、玩具、提燈、人形、神佛具、生[illegible]、馬、櫛紅（血）食べ物、煙草、松明、せうちう火など火を扱ふもの等々を總稱して小道具と云ひます。

是等の小道具は持道具と出道具とに大別することが出來ます。例へば冠り物、煙管、刀、扇子、貨入など俳優が身に附けて登場する場合の小道具が持道具で、屏風、行燈、莨盆などを主として調度類は多くは出道具となります。尤も同じ冠り物や箱などでも始めから終りまで一種の装飾品として舞台に置かれたままのものがある場合は勿論持道具ではなく出道具と云つて居りますし、また、盃等の如く俳優が持ついで出ても、持道具とは看做されず出道具として數へられる、と云つたやうな例外もままあります。

[illegible]が持つ竹などがそれです。

ところで、一概にも云へませんが、俳優が手に取るのは小道具であるといふ一つの定義を附してもいいでせう。

然し、手にするからと云つて手拭やハンカチーフが小道具かと云ふと、之は小裂と云つて別に係りによつて居ります。或は蝙蝠にしても、金貝の附いた蝙蝠は小道具で、ただの蝙蝠は衣裳屋の受持になつてゐるといふ風に、芝居道では特殊と習慣づけられた細い約束が存在してゐます。

既に一寸お断りして置きますが支那風の蝙蝠とか、玉座の椅子は小道具で、普通に洋服や普通の舞台に用ひられてゐる椅子、テーブル等の洋装具は特にその係りがゐるのです。又持道具として用ひられる物、弄は勿論小道具ですが、男方にしろ、お嬢さんにしろ、花魁にしろ、それ〴〵の髪に刺してゐる簪類の物は小道具の方では受持ちません。それから喫煙のローソクとか、煙草とか、懐紙などは[illegible]と称して是は[illegible]持ちますし、食べ物も[illegible]にしない[illegible]直接の食べるそばや「父帰る」の舞台で食べる御飯なども同じで、取り扱ひの責任だけを小道具が持つことになつてゐます。

次に、小道具師の仕事を、極く簡単に御紹介しませう。まづ各座の狂言が極ると、俳優よりデザイナーなり、又は作者が劇場の注文を聞いて、附帳（作者部屋で作られる俳優別の品書）に書き込み、新調品の製作や在庫品の修繕に取り掛り、僅かな日数の中に數千点の品物を取り揃へて舞台稽古に間に合せ、初日以後は毎日劇場へ出向いて、一場毎に出道具を整へ又片附ける外、雨車、浪ざる、蟲笛等による音響效果をも担任し、仕掛物も俳優自身が之を扱ふ物は別として、仕掛の仕事は一切受持つわけです。

淺草猿若町にある藤浪與兵衞氏の仕事場では、鬘、甲、刀劍、束[illegible]、塗装、蒔繪、木地、竹林、經師、日本畫、洋畫、錺、人形、縫物、裁縫の各部に分れそれぞれ専門の人たちが日夜製作に追はれてゐます。斯くしてあらゆる時代、あらゆる階級を通してのあらゆる小道具が製作されつつありますが、觀客、否、俳優興行師にすら知れぬ小道具師の苦心談も山ほどあります。

（臺日漢詩壇）
選者　魏清徳

猴洞戻　陳心南

[illegible]

林漢致

[illegible]

李神護

[illegible]

江藴和

[illegible]

張鶴年

[illegible]

講談社の繪本

最近刊號は「國史繪話」「うかれ胡弓」「動物美談」「西遊記とお伽噺」の四冊何れも五十錢である、右の内「うかれ胡弓」はいふまでもなく世界お伽噺中の有名作、子供のある家庭ではどこでも一度は讀ませないことはないといふ位のものであるが、こんどのは宮田弘畫伯の畫に宇野浩二氏の名文がついてゐる、附録には世界感激繪話五篇、[illegible]、北村壽夫、徳永壽美子、園しげ子、水島あやめの諸氏が執筆してゐる、次の國史繪話は有名畫伯の傑作といつた形の講談社の繪本の特色として一枚一枚の繪にも畫風のそれに適した畫家を選んでゐる強味をここでも極力發揮してゐる、卷末の「支那事變金鵄勲章に輝く勇士」も時節柄の讀物、「動物美談」も有名畫家のコンクール、相手が動物だけに子供の感銘も深いことであらう、「西遊記とお伽噺」は例によつて[illegible]のよい事で断然一頭地を抜いた、以上四冊を加へて既に數十冊に[illegible]した感がある

少女倶樂部　八月號

夏枯れ時に向つてゐるが少女倶樂部は八月號を[illegible]ブック及び[illegible]世間的記録の打破につとめてゐる、最も呼物としてゐるのは大特號の二大附録だ「[illegible]」と「少女物知り寶典」で前者は六倍の大型判、後者は[illegible]の小型である、本誌に[illegible]が新連載されて人氣を呼んでゐる、短篇の傑作集にも[illegible]の二篇が出て注目を惹いてゐる、池田宣政[illegible]其他特大號らしい充實ぶりは[illegible]ものであらう

みガホンの塔

▲活動出身の女中さん達よ、もつと落着いて働けませんか、[illegible]（主婦代表）▲或る[illegible]は毎月晏會を一、二回するが時節柄[illegible]にしては如何、主任の注意を望む（愛國生）▲卅一日夜[illegible]口で[illegible]を削られました、御注意下さい（[illegible]）▲リヤカー[illegible]のお忘れの方は[illegible]に来て下さい（[illegible]）▲つまらぬ興行物の提燈を持つて各種機関が國防獻金或は其他事業をすることを禁止されたし（[illegible]）▲某公學校長より、生徒各自に馬草を刈らせるのは危險ですから[illegible]して下さい（[illegible]）▲[illegible]

カナ文字ニユース

△八月一日ノ朝早ク 前進ヲハジメタ 長谷川、佐野、三枝ノ各部隊ハ 大別山山脈ノ南ノ麓ヲ 進ンデ 逃ゲル敵兵ヲ 追ヒ ハゲシイ暑サヲ モノトモセズ 勇敢ニ押シススンデ 午前十一時ニハ 界嶺ヲ 完全ニ占領シマシタ 界嶺ハ 湖北省ト 安徽省トノ境ニアル 敵ノ要地デアリマス

△八月一日ノ 夜カラ ソヴエット・ロシアノ飛行機ガ シバシバ 滿洲國領、ナラビニ朝鮮ヘ 不法越境ヲシテ來マシタノデ 我軍ハ コレヲ撃チ落シマシタ ソノ數ハ五機ニ上ル模樣デス

商況（二日）

臺灣正米市場前場

		初場	中	先
▲一期蓬萊米	當	二、四一	二、四七	二、三六
		三三	三單	三九
▲一期丸糯米		六單	三、八三	八單
		―	八六	一四、〇五
			九〇	〇五
			四單	八單

中場

▲一期蓬萊米	二、四〇	二、四六	二、三七
	二單	八單	四單
▲一期丸糯米	―	三、九五	―
		六單	

臺米公定相場

總出米高　一六八單

▲一期蓬萊米	二、四〇	二、四五	二、三五
	四六單	九六單	一〇七單
▲一期丸糯米	―	三、九二	四、〇三

基隆在庫米・高雄在庫米・大阪期米前場・東京期米前場・神戸期米前場・東京銘柄前場・東京銀行賣株・東京國債前場・東京短期前場・東京長期前場・同兩建控除・東短取組喰合・東長總取組・大阪短期前場・大阪長期前場・大阪砂糖清算前場・大阪砂糖現物・神戸豆粕前場・大阪綿絲前場・大阪綿花前場・大阪人絹前場・横濱生絲前場・大連特産出來高・大連特産在荷高

[illegible]

臺日案内

醫院　齒科往診　入歯治療其他 [illegible]

内地土産　桐田のパイナップル　臺北榮町 電二六五六　／　桐田の冷西瓜　臺北榮町 電二六五六

樂器　ラヂオ・蓄音器 月賦販賣 修理 [illegible]　／　ビクター蓄音器　洋樂レコード [illegible]

金融　電話・土地・建物 [illegible]　／　商品券高價買入 [illegible]

藥種商　喘息にワンカ 服んで直ぐ効く [illegible]　／　肺結核・ノイローゼ・モサトール [illegible]

雜件　百湯撰 あせも、ただれ、夏の行水に [illegible]　／　千里眼 [illegible]

グリコ　タベルコ　アツサニ　マケヌコ

内務省指定消毒藥
デシン
非常時!! 長期戰に渉る
銃後の守り　先づ健康!!
健康にして　擧國一致
惡疫退治を致しませう!!
△海汝のサンプセン送呈す
御一報願ひます

臺灣總督府專賣局方劑
内務省指定消毒藥
傳染病研究所檢定濟
朝鮮總督府法定消毒藥
關東局法定消毒藥（石炭酸代用）
〈到る店にて販賣す〉
内務省指定藥又は後歡劑名記目す

水行の夏　旅によし
あせも・ただれ　この一浴で効く!
六一〇ハツプ
家庭の温泉
各藥店にあり
皮膚病　婦人病　神經痛　リウマチ　高血壓　不眠症　動脈硬化　ぢ　疾

ハクバのみの
カモス歯磨
一、スモカ一錢
右使用候ごと實
正なり　然る上
は今後むし歯や
に歯の苦情一切
申すまじく……

一草化粧品店にあり　定價十五錢

夏痩せを防ぐには?
愈々苦しい夏になりました。平生健康な人でも　暑さの爲め大抵は頭がぼんやりして體がぐつたりし　胃腸が弱つて食慾が進まず　體の抵抗力が非常に弱つて來ます。殊に平素虚弱の人　病身衰弱の人　産前産後の婦人は尚更のこと　健康な人でも　夏痩せ　消化不良に陷り遂に胃腸病　呼吸器虚弱症等の慢性病になり易いのであります。
夏になつて體の抵抗力が弱るのは氣温が非常に昂まる一方　大概淡白な食物を攝る爲め榮養が急速に低下する爲であるから　日頃榮養を充實にして體の抵抗力を強化すれば　幾ら暑さが酷くても　暑氣あたりをしないばかりか　虚弱な人でも　夏痩せ　消化不良　貧血　呼吸疾患其他の慢性病を防ぐことが出來ます。
世界的強壯劑ネオトン（NEOTONE）は　人體に絶對必要なるビタミン榮養素を供給するのみならず　呼吸器と胃腸を丈夫にする有效成分に因り　消化機能を活潑にして食慾を増進せしめ　體重を増加させ　身體を強壯ならしめ再建設的作用が優秀なる爲め　平素に病弱な方　又は急速なる榮養低下で　體力が減衰される方は　本劑で榮養を供給し體力を增進せしめ以て　夏痩せに因る　傳染病　呼吸器疾患　胃腸病等を　防止する樣お薦め致します。
（本劑は醫師多年間御愛用に付　御服用なさる時は　先づ御相談下さい）
適應症　肺結核・神經衰弱・萎黄病・貧血症・腺病質・食慾不振・肋膜炎・産前産後・急慢性氣管支加答兒・一般虚弱・榮養障碍・心臓疾患・病後快復期

（全國有名藥房販賣）
包裝　小瓶　中瓶　大瓶
ネオトン發賣元　株式會社　柳韓洋行
京城府西大門町二ノ七　支店　大連・上海

臺灣日日新報
本日夕刊共十二頁
編輯兼發行人 佐々木
發行所 臺北市榮町四丁目卅番地 臺灣日日新報社

社説

修正を要する一つの風潮
特に臺灣社會に顯著なもの

一

人間相集ひ、相寄つて、互に他を兼顧し合ふといふことは、人間の住む所には、いづれの社會に在つても共通な問題で、有り勝ちなものであるが、それが餘りに度を越して、公的方面に於てまでも、常に一黨一派的感情に左右されるやうになつては、それはひとりその社會を不明朗なものにするばかりでなく、社會の健全性、進歩性にも關係して來るから、その風潮は斷じて改めねばならぬ。他人に對する好惡の感情といふものは、百人百樣で、これは外部から如何ともすることは出來ないものであるが、それを露骨に表現して、總てを自己の好惡中心で進めて行くやうなことになつては、その人の修養の足らざる、人格的缺陷は勿論のことであるが、社會的に見て、斯くの如き行爲は許されないのである。

二

特に本島人社會に限つたことではないのであるが、本島人相互間における以上の風潮は、頗る顯著であつて、而も之に色んな爭ひを生じてゐるのは見苦しい限りである。それも自己の利害には關係の無いやうな所まで延長されて、ひしめき合つてゐるやうな事例も、少からず見かけられるのであるから、困つたものである。一家郞黨のみ相寄つて、他の進出を阻止し、その成功を嫉視して、これを破るべく妨害せんと試みるが如きは、實にケチ臭い根性であつて、これ等は斷乎として一擲して、もう少し度量を大にして、高邁な氣字を養はなければならぬ。さういふ境地に立ち得るやう自己改革を行ふべきである。

三

以上のやうなことは、平時に在つても必要なことで、なにも今日が非常時であるから、特に指摘する譯合ではないのであるが、今日は總てのものに改革を要する時代で、生活樣式にしても、それに適正なる改革を加へて、事變下の國家總力戰に應じ得る態勢を整へなければならず、また各人の體力に對しても、何時でもお役に立ち得るやう、その健康を保持し、體位を向上せしめなければならぬのである。斯る時勢の下に在つて、然かもこれより大陸日本の建設に向つて邁進すべき運命と光榮とを双肩に荷ふ現代人が、以上のやうな調子であつては斷じて不可で、斯る風潮は此の際、斷乎一掃して、高朗なる氣字に到達されん事を望まざるを得ないのである。

湖北省の前衛要衝 黄梅を完全占領
城内各所に日章旗飜る

【安慶二日發同盟至急報】長谷川、佐野、三枝各部隊は二日午後八時二十分湖北省の要衝黄梅縣城を完全に占領、北門、南門及び城内各所に日章旗を飜へした

する端緒となると云ふ見方をして居る向きはない

【上海二日發同盟】我軍の手中に歸した宿松は安徽省の西南端長江北岸に位する一縣城で太湖の西南二十八哩の地点にあり長江に沿ひ湖北に入る要衝を占めてゐる、更に省境を過ぎて湖北に入れば二十五哩の地点に黄梅がある、兩縣城ともに人口一萬内外の小都會であるが北に大別山系の支脈が亘り南に長江の天險を控へ且つ宿松附近には多數の沼が散在してゐるので軍事上の重要據點として敵は中央軍の有力部隊を配し嚴重なる陣地を構築したものである然るに怒濤の如き我軍の大湖攻略の餘勢に押され宿松は脆くも潰え去り黄梅の陷落も目睫に迫つた

中支占領地域の治安は着々回復
匪賊を大規模に掃蕩

【上海二日發同盟】二日午後四時中支軍發表——軍の占領地域に於ける治安は皇軍將兵の仁威に依りて着々回復しつつあり即ち我が作戰を妨害し良民の生活を擾亂する遊擊隊、土匪等に對しては周到なる警備及び迅速なる出動に依つて次第に終止の歩を進め着々其の作戰を準備しつつあり、鎭江北岸に潜入し[illegible]として我が討伐を免れ海門附近に出動しつつありし一個旅に對して我が〇〇、〇〇部隊は目下大規模に徹底的なる掃蕩を實行中なり

米價の昂騰に對し農相は强硬決意
飽くまで公定米價維持

【東京二日發同盟】最近の米價は多雨、冷害、作付反別減少に加へ各地の水害被害から昂騰の一途を辿り特に七、九月限は本年三月の最高値を拔いて遂に昭和三年以來の高値を示現するに至つた、所く政府の物價抑制政策に逆行する米價の昂騰に對し農林當局が如何なる措置に出るかは各方面の一齊に注目する所であるが、これに對し有馬農相は飽くまでも高米價抑制の强硬方針を堅持し目下米價騰貴を刺戟してゐる胚芽米の消費獎勵に關しても變更を加へるの必要を認め二日の閣議席上でも同問題に關し木戸厚相の考慮を求め諒解を得たが今後米穀市價如何に依つて更に第二段の市價統制策を講ずると共に明米穀年度の最高公定價格の如きも絶對に引上げずとの强硬決意を表示した即ち有馬農相の抱懷する米價抑制策は

一、胚芽米の宣傳獎勵から最近所謂[illegible]米廻りが米價高を刺戟し然も現在の精白規程では胚芽米を得られないのみか米價の[illegible]生産米の原料、生産技術にも重大影響を齎らすので此際胚芽米を廢止して七分搗きをしてこれに代替せしめる

一、最近一般物價の昂騰に伴ひ公定米價決定の基準たる物價指數的値も上昇し米穀年度の公定價格もこれに隨伴して引上不可避の情勢にあるが國民の主食物たる見地より斷然現行最高價格三十五円四十錢[illegible]の方針を堅持し万一凶作等より需給關係に不安を來す如き場合と雖も外米を輸入して飽くまでも公定米價維持に萬全を期することとなつた

張鼓峰事件にソ聯紙は平靜

【モスクワ一日發本社特電】ソ聯各紙は一日國際反戰デーを迎へ反戰記事を滿載して居る間に張鼓峰事件に關するタス通信發表を一面に掲げて居るが何れも單に掲載して居ると云ふに留まり別に付帶の意見も發表して居ない、唯赤旗機關紙は社説で同事件に觸れ「[illegible]」

同エービー・モスクワ支局の觀測によればソ聯側では今回の[illegible]

葉山御用邸に近衛首相が伺候
種々御下問に奉答

【東京二日發同盟】近衛首相は二日午後一時半自動車で官邸を出で葉山御用邸に伺候、天皇陛下に拝謁仰付られ一般政務に關して奏上種々御下問に奉答して同四時退下歸京した

ソ聯の空爆の暴擧に滿洲國が嚴重に抗議
挑發行爲の中止を要求

【新京二日發同盟】滿洲國政府は張鼓峰事件に關し二日午後ソ聯政府に嚴重抗議をなし在ハルビン下村外交部特派員をしてゴルブツォフ・ソ聯總領事代理を通じモスクワ政府に傳達すると同時に左の聲明を發表した

七月十四日我方張鼓峰方面に於けるソ聯の不法行爲に關し嚴重なる抗議をなすところあつたがソ聯側は何等反省是止の態度を認めず且つ誠意ある態度を示さざるのみならずソ軍は七月二十九日以來同方面で再度日滿軍に對し不法攻擊を加へ來れるを以つて我方は自衛上已むを得ずこれを擊退したる次第なるが八月一日に至りソ聯側は多數の爆擊機を以て滿洲國領土朝鮮國境方面を空襲せしむるの暴擧を敢てするに至れり、滿洲國政府は不法行爲に對しソ聯政府に嚴重抗議すると共にかかる明白なる挑發的行爲の即時中止方を申出ソ聯兵營當局に嚴重なる處罰あらん事を要求し、尚かかる不法行爲を繰り返すことにより生ずることあるべき重大なる結果に付てその責はソ聯側にあるものなることを聲明す、終りに滿洲國政府ではソ聯側においてその非を改むるに於ては何時たりとも本事件の平和的處理を計る外交交涉により適當なる手段を取究する旨を附言するものなり

田中領事九江へ

九江陷落と同時に領事館開設に乘込む田中領事一行（右から二人目田中領事）

張鼓峰、九沙坪にまた爆彈を投下
ソ聯飛行機再び越境

【京城二日發同盟】朝鮮軍報道班二日午後四時四十分發表——昨一日ソ聯側飛行機は不法にも數次に亘り越境して朝鮮非武裝地帶を爆擊せるが二日午前七時卅分再び十數機の飛行編隊は越境し張鼓峰及び九沙坪上空に飛來爆彈を投下せり、ソ聯側のかかる挑戰的行動に對し我軍は飽くまで隱忍してゐるが重なるソ聯機の挑戰的行動は愈々内外の憤激を買つてゐる

二日の行動は消極的
五機を擊墜されて

【新京二日發同盟】午後六時關東軍發表——一日張鼓峰方面にかて小競合ありたるも大なる變化なし一日同方面に不法越境せるソ聯飛行機は我方のため五機を擊墜されたるため二日はその行動一般に消極的なり

戰車二臺を遺棄
逆襲して擊退さる

【京城二日發同盟】二日午後四時四十分朝鮮軍報道班發表——二日午前九時過ぎ約一大隊のソ聯部隊は戰車九台と共に張鼓峰に對し逆襲し來りしが我が張鼓峰守備隊の爲め擊退せられ戰車二台は大損害を受け現場に遺棄せられたり

無敵空軍も待機
不擴大方針を堅持するも起ち得る準備は完了

【京城二日發同盟】朝鮮軍當局談 二十一日張鼓峰沙草峰、張鼓峰附近で大損害を受け敗退せるソ聯兵は同日午後以來時々張鼓峰大砲陣の[illegible]わが陣地に向け砲擊をなせるも我に損害なし、また一日正午來數次に亘りソ聯側の飛行編隊が不法にも越境し[illegible]を爆擊し[illegible]一般の憤激を買つてゐるが、一方[illegible]然れどもかれて[illegible]わが[illegible]第一線〇〇部隊はソ聯側に[illegible]して[illegible]おいては何時にても起ち得る[illegible]

一日未明の戰鬪で戰車十一台を擊壞せるわが第一線部隊は一兵に至るまで對戰車戰鬪には絶大の自信を有するのみならず、この方面の地形は濕地と池沼との連綴なるをもつてその行動は著しく困難なるべく、たとへ數十台の戰車來るとも毫も恐るるの要なく、また勇猛果敢なる臨機無敵空軍は當天を仰いで某方面に待機し其空に向つて一度飛翔せば敵陣一擧擊滅を期し得るの態勢にある

湖北全省に總動員令

【香港二日發同盟】武漢衛戍司令兼湖北全省保安司令陳誠は湖北の形勢切迫に鑑み一日遂に全民衆に對し總動員令を發した

定例閣議

【東京二日發同盟】二日の定例閣議は午前十一時より首相官邸に開會、先づ板垣陸相より滿ソ國境紛爭事件に關し去る二十九日以來今日までの情勢の變化並に其の經過につき詳細に報告し、次いで宇垣外相よりも同事件に關する外交交渉の說明あつて午後零時三十分散會した

對蔣クレヂット 英政府は考慮中
U・P倫敦支局の報道

【ロンドン一日發同盟】英國の對支借款問題は英國政府から支那に對し借款の許與を拒絶するとともに民間の借款交渉に對しこれを承認乃至保證することを拒否したため事實上沙汰止みの形となつてゐたがU・Pロンドン支局フレデリック・クーは一日英國政府が蔣政權に對し軍需品以外の商品購入について五千乃至六千万磅のクレヂット許與を考慮中なる旨を報じてゐる、尚國民政府當局は右クレヂットに依つて着手すべき事業として左の諸計畫を提示してゐる

一、南支一帶に長距離道路網を敷設する計畫

一、四川より雲南經由緬甸マンダレー（緬甸）又はラングーンに通ずる鐵道敷設計畫

本計畫は日本軍が廣東及び香港を占據する場合之に代るべき輸出入路線を作り上げ併せて雲南省の豐富な未開拓資源を開發せんとするものである

アラビア人暴徒 英軍用車を襲擊
パレスチナの騷擾激化

【エルサレム一日發同盟】アラビア人とユダヤ人の民族的紛爭を繞るパレスチナの騷擾はその後一向緩和の模樣なく一日には當地北方ガラマラ、ナブラス間の道路上でアラビア人暴徒が英國軍用自動車を襲擊英國兵と大亂鬪を演じアラビア人數名の死傷者を出し英國兵側にも二名の負傷者があつた、更にツカレム飛行場附近ではアラビア人二名が死體となつて發見されハイファでは爆彈事件が續出、次いでアラビア人一名が負傷するなど不穩な空氣はパレスチナ全土を蔽つてゐる

中央黨部も重慶へ

【上海二日發同盟】行政各機關の重慶移轉を決定した國民政府は更に中央黨部及び各機關弁事處を一切停止し勤務人員は總べて重慶に移轉するやう命令を發した

英參事官漢口着任

【香港二日發同盟】漢口來電によれば新任駐支英大使館參事官グリーヌーエー氏は卅一日漢口に着任した、グリーヌーエー氏が英國大使館の重要移轉を目前に控へて着任したことは時節柄注目されてゐる

簡易保險の限度 七百圓に引上げ
十月一日より施行

【東京二日發同盟】厚生省では簡易保險の限度引上げ其他の改正を二日の閣議に附議承認を得たがその要綱は左の如く來る十月一日より施行することとなつた

一、簡易保險の保險金額の限度を七百円に引上げる（現行は四百五十円）

一、小兒保險の範圍を擴張し滿一歳より十一歳までとする（現行は滿三歳より十二歳まで）

一、團體取扱ひの範圍を擴張し小兒保險への適用を行ふ（現行は成人保險のみに限る）

四川省主席更迭
蔣介石の四川懷柔策

【香港二日發同盟】國民政府行政院では去る一日第三百七十四回會議を漢口に開催し孔行政院長以下政府首腦部參集、多數の重要決議を行つたがその主なるものは次の通りである

一、四川省政府委員兼主席[illegible]の本職を免じ軍事行營主任に任命

二、王纘緒を四川省政府委員兼主席に任命（從來の代理を正式主席とす）

三、蔣介石直系の蔣志澄を重慶市長に任命

尚王纘緒の四川省主席任命は蔣政權が愈々新首都重慶を中心に長期抗戰するための四川懷柔策として注目されてゐる

商工省側から協力を要望
十一銀行代表を招致

【東京二日發同盟】臨時輸出資金前貸制度の制定に伴ひ商工省では從來の輸出補償契約爲替銀行たる一、三井、三菱、住友、野村、安田、第一、三和、正金、[illegible]の十一行代表を二日[illegible]に招致し同制度に關し寺尾貿易局長官より說明して銀行側の協力を要望し銀行側もこれを諒承し近く補償契約を締結することとなつた、而して商工省貿易局は同制度の運用に關し爲替銀行及び貿易組合中央會との間に更に折衝を重ね左記の諸點に關する具體的細目を決定の上來る十日頃より愈々實施する段取である

一、爲替銀行と商工大臣との間の輸出資金前貸補償契約の締結並に輸出前貸に對する政府補償額四百七十万四千円

一、右爲替銀行への按分割當問題

一、銀行側の輸出資金前貸料率

一、輸出前貸資金は海外注文の證明に從つて個人信用で銀行側が貸付けるものであるか海外注文の證明を輸出組合をしてなさしむるか否か

一、前貸の期間の問題（これは大體最長を三箇月とし標準を二週間とする模樣）

一、輸出資金前貸を銀行側は[illegible]で行ふか約束手形に依るか

一、輸出商から取るべき輸出補償料の問題（これは前貸額の〇・五%が有力）

日本海航路の擴充計畫

【東京二日發本社特電】日滿連絡の完璧を目的とする日本海航路の擴充整備に付いては遞信省が中心となり陸軍、海軍、外務、內務、拓務各省との間に連絡協議を進めて既に關係海運會社の合併その他諸般の準備を進めて來たが日本海航路の新計畫としては

一、東京—新潟—羅津—新京及び大阪—敦賀—羅津—新京の二ルートを完成せんとす

二、新潟、羅津航路は主として移民輸送、敦賀、羅津航路は主として旅客貨物輸送に充てる

三、就航船舶は五千噸級の優秀船とする（新潟港は今秋十月より四千五百噸の新造船が就航する事になつてゐる）

四、右に呼應して新潟、敦賀とも港灣を整備して長距離航路の寄港その他の便宜を圖る

五、新潟港の改修等が根幹をなすものである

議員團一行十八日寄臺
比律賓南洋視察の途

衆議院比律賓南洋派遣議員團の一行は來る十八日基隆入港の大和丸で本島に立寄り西部各地を視察の上二十四日基隆出帆の高千穗丸で比律賓に向ふが一行の氏名は左記の通りである

團長 平川松太郎氏（神奈川縣）
理事 西岡竹次郎氏（長崎縣）
同 大島寅吉氏（北海道）
同 川島正次郎氏（千葉縣）
同 川村保太郎氏（大阪府）
同 最上政三氏（群馬縣）
同 中野治介氏（山口縣）
同 內藤正剛氏（大阪府）
同 沖島鎌三氏（島根縣）
同 佐藤啓氏（山形縣）
衆議院事務局[illegible]四郎氏
同 田口[illegible]三氏

高田市長辭表を提出

【東京二日發同盟】高田市長[illegible]氏は二日都合に依り市會へ辭表を提出した

日銀に三課新設

【東京二日發同盟】一日より實施された外國爲替管理强化に伴ふ日銀の外國爲替局の機能は飛躍的に增大するに至つたため同行では一日附をもつて外國爲替局に運用、調査、監務の三課を新設、陣容の擴大强化を圖ることとなつた

人事

▲甲田裕氏（日本アルミ取締役）一日來北（鐵道ホテル）三日高千穗丸にて內地へ

▲間島宗道氏（合同肥料會社長）一日南部より來北（鐵道ホテル）

▲小野田正榮氏（[illegible]）一日來北（鐵道ホテル）

▲西野[illegible]治氏（[illegible]）一日來北（鐵道ホテル）

▲山崎[illegible]氏（昭和製鋼所[illegible]）二日新竹より二結に赴る

▲堀內[illegible]氏（高砂香料專務）三日內地へ

▲阿部定一郎氏 南日本鹽業會社會計課長として內地より着任

天無口

先方の意圖が那邊にあらうとも、それが不法の越境をして來る限り斷乎として之を擊退するのに、何の躊躇もない。無論武力の要るものでもなく、これまでも幾度々あつた大小の越境事件に對しては、我方が出來るだけ隱忍して、圓滿解決に努力して來たのであるが、先方が屡々しくのさばつて來るとあれば、何時にても之に應じて、懲罰の鐵拳を下ろす用意のあることは當然だ▲近來で殊頻なその國內狀態から推して、今度の擧が、如何なる因であるかは疑問であるが、それが何れにあるにせよ、その不法に對しては、斷々乎として膺懲の鐵火をもつて、國境にくつきりとした、明確の線を引き直さなければなるまい。

滿、鮮の水電事業
臺灣とはまるで桁違ひ—
臺電理事 後藤曠二氏談

(承前)滿洲國の電氣は今迄火力のみであつた、奉天、新京、ハルビン其他主要都市に火力發電所があり中にも新京附近は數年來諸工業の勃興旺んに電氣の消費量も激増的に増加して困る、何分大陸で廣漠たる平地部分が多いとは云へ水電の敷地がないではない、黒龍江の上流松花江の如きは有力なる電源であり又東部方面には湖沼もあり之等を利用すれば立派な水電が起せるところから滿洲國では國策方針の下に水電の開發に着手し先づ新京の東方、吉林附近の豐滿に出力四十八万キロの發電所を建設することになり昨秋以來工事中である、此の辺は一見平担地のやうで落差が少いのであるが、發電所の堰堤は百九十米で堰堤が大きいだけに貯水量も多く從つて斯る雄大な水電が起せるのであつて行く行く之を六十万キロまでに擴張する計畫で資金一億円を投ずる豫定である、右發電所は一基八万キロの水車を六臺据付ける計畫といふから日月潭の水車一基二万キロ五基で十万キロに比すると桁違ひも甚だしいと云へる、松花江は新京とハルビンの間を北流してゐるが、之とは方角違ひの東部國境近くに鏡泊湖といふ湖水がある、牡丹江の上流にあつて近頃越境事件を起した張鼓峰の北西方にあり此の湖水を電源とする發電計畫も行はれてゐるが、まだ起工までに至つてゐない、滿洲國では之ら水電を國營で建設した上、滿洲電業公司に貸し國家管理をして行く方針である、私は以上朝鮮、滿洲國の電氣事業を視察した序に各地の大工場を視察し大倉系の本溪湖製鐵、日鐵系の兼二浦製鐵、三菱系の茂山鐵山等をも一通り見學する事を得たが、滿洲國に於ける電源開發と工業化の機運促進の折柄、朝鮮、滿洲國の電氣事業と主なる工業狀況を視察したことは大に參考となり又將來當社が爲す所多しとして眞に意義ある旅行であつたと喜んでゐる次第である(完)

廣幅綿布の賣販禁止を緩和
臺灣でも近く
府令で公布の見込

本島に於ける廣幅綿布は七月一日以後島內販賣を禁止され爾後は全部を海外へ輸出せねばならぬこととなつてゐるが、禁止期間の六月末迄の賣殘りは二百万圓乃至二百五十万圓に上つて居り而も廣巾物とは云へ島內消費用が主であり輸出向きのものも割合向けのものばかりで事變のため取引杜絶してゐるので之等を輸出不可能と云ふ特殊事情にある、依つて之が善後策については府商工課に於て研究中であつたが、漸く制限緩和をなすこととなり府令案は目下審議室に廻付されてゐるので近日中に公布實施を見ることとなつた、緩和の方法は先づ各州廳に於て綿布業者の在庫調査をなし輸出向き島內向きを查定し島內向きは自由販賣を認め輸出向きのものは之が島內販賣を禁じ輸出せしめるのである、然し輸出向品とは云へ數量の半端等のため實際に於て輸出不能のもの相當あるので結局は殘品輸出の特殊機關を設定せしめ之をして買上げ又は委託により輸出をなすこととなるものと見られてゐる

溪湖工場の蔗作奬勵
二作田は籾價比準により加給

明治製糖溪湖工場の十四、五年期蔗作奬勵規程によると、蔗作申込期限は新植十三年十一月末迄、株出十四年三月末迄とし指定品種は爪哇實生二七二五號同二八七八號同一八八二號及び台南實生一〇八號で此の買收價格は前期同樣原料代三円に割増金五十錢を加へ三円五十錢となつてゐる、植付奬勵金は植付月と植付地點によつて等差を設け、千斤に付次の如く定めてある

植付月	沿道地區	準海岸地區	海岸地區
七月	一五〇錢	一二〇錢	一〇〇錢
八月	一五〇	一二〇	九〇
九月	一四〇	一〇〇	八〇
十月以降及株出	一三〇	八〇	六〇

二作田に對しては籾價比準に依り一千斤に付左の通り奬勵金を加給す

籾價(千斤當)	沿道地區	準海岸地區	海岸地區
五五円以上	四〇錢	三〇錢	一〇錢
六〇円同	七〇	五〇	二〇
六五円同	一〇〇	七〇	三〇
七〇円同	一三〇	一〇〇	三〇
七五円同	一六〇	一三〇	五〇
八〇円同	二〇〇	一七〇	八〇

但し沿岸地區の內線西庄全部萬興區の內萬興、萬年、二林區の內方合排水溝以東

右籾價は台北正米市場に於ける昭和十四年七月及び十一月兩月の相場を平均したるものを基本とし之より原料地迄の運賃諸掛を控除し歩留七歩八厘として算定す(厘以下切捨)尚二月十一日以後收獲したる籾に對しては前項奬勵金の外二千斤に付左の區分に依り加給す

收穫月	上旬	中旬	下旬
三月	—	五錢	一〇錢
四月	一五錢	二〇	二五
五月	三〇	三五	四〇

前二項の奬勵金を受けむとするものは當社の指定する蔗苗を植付けたる上直に屆け出で且つ施肥、耕作管理、病蟲害驅除其他に關しては台中州に於て規定せる甘蔗耕種要綱に準據することになつてゐる、籾田作奬勵金は千斤に付め

皮革價格變動
十二月以降か

過日の本紙に內地米皮の報道を附子に皮革は八月一日から二割下げ九月一日以降は五割下げとの記事を掲載したことから關係方面にショックを與へ、或は文面解釋のため一部方面に誤解を招くやの嫌があつたが、右は原皮の事で成革は八月一日より十一月末日迄、七月一日に比し二割程度安、十二月一日以降は約五割安となることを意味したものである、尙ほ之は內地の事であつて本島は督府の方針が未だ不明であるが、例へ成革に價格の變動を來しても十二月以降となり且つ適用を受くべきは主として牛皮であり他は在來と差程少量なので影響は案外輕微であらうと云はれてゐる

麻袋の配給割當
結局遣直しに決定
現狀に卽した裁定方を
商工課長に一任

麻袋共販の一期米用麻袋配給割當は昨年度實績に基いて決定したので近年その取扱高激増を見つつある農會への割當が取扱高に比し不公平であるから本年の實際必要數を基礎に配給されたいとの農會側の希望に對し府商工課に於ても實狀に卽した配給をなすべきであるとの意見が有力となつたので、台灣麻袋組合總會では二日午前十時より殖產局長室に於て麻袋共販組合役員打合會を開催、井田商工課長、麻袋共販、農會米共各、產業組合聯合會、農會等の代表者を招き協議より梅原主事以下係員等出席、井田課長から各方面につき先づ各地の實狀を聽取した後、麻袋の協議の結果麻袋の配給割當は遣直すこととし現狀に卽した合理的割當數量の裁定を商工課長に一任する

經濟時事
滿支經濟開發と 取引所新機能
支那人の習性再認識

天津に商品取引所を作らうとする運動が、現地の邦商の間に起り、その筋に向つて出願したといふ、北支ばかりでなく、中支に於ても又滿洲國に於ても然りであるが、滿洲國人及び支那人の習性として取引所の機能を利用することは、必ずしも等閑に附し難いものがある

×　×

滿洲國創業時代には「搾取なき王道樂土」を理想として、資本主義的自由主義經濟の侵入を絶對に防いだもので、今度の北支及び中支の場合は、滿洲國創業時及び其の後の經驗に鑑み、必ずしも資本主義を排擊しようとはしないが、併しその局に當つて、實際の仕事を取扱つて居る人々の理想といふものが、ドイツあたりの全體主義であり計畫經濟であるところから、ややもすれば自由主義的な資本主義を排擊しようとする、理想としては、まことに申分なく、是非さうありたいものであるが、其處に滿洲國人及び支那人の習性を無視したものがある、無視といふと語弊があるとしても、少くとも認識不足の點がないでもない

×　×

由來支那人といふものは、極端な自由主義的な國民で、國家の權力をよそにお互ひの信用に依つて自由に自治的に商を運んで來たもので、その習性といふものは立派に國民性となつて居る、數百年來主權者が交代しようが政權が變らうが、そんな事はお構ひなしで、自治的に自由に發達して來たものである、權力の前に柔順であるかも知れないが、併しそれに絶對服從しない、統制經濟といふ型にはめようとしてもそれ自體が困難であり、しかもまた一面に於て極めて投機的であり射倖的である、「取引所」の機能にしても「支那人」特有の習性を表現したものであつて「投機」に終始して居る、天津市に商品取引所を設けることも一理あるし、上海その他沿岸の都市には治安の回復と共にそれを設けることも必要である

×　×

しかも、それは北支及び中支ばかりではない、滿洲國に於ても然りであつて、既に滿洲國創業當時の經濟的理想から飛躍して資本主義を取り入れた以上は、各地に取引所を設置し、その經濟的機能を活用しなければならない、東京株式取引所及びその取引員關係者に依つて、新京取引所設置が企圖されて居るが、しかし新京ばかりではない、奉天に於ける滿洲取引所に於ても然りであり、經濟の中心は新京より却つて奉天である、商業の本社さへも其處へ移さうとする機運になつてゐる

奉天を中心とする經濟的發展は目覺ましいものがある、其處には從來から滿洲取引所があるが、これまでの經營者の不徹底な行爲に依つて業績は萎微不振のやうであるが、政府の監督下にむしろその更生を期すべきである、殊に現在は技術的に困られて居るやうであるが、滿洲國產の商品取引所を設けてその取引を自由に且つ円滑ならしむべきである

×　×

ただ滿洲國政府及びその關係に於て、その經營に就いては何處までも健全に合理的に、而して能率的に行ふべきであつて、從來の樣な投資的所謂「後は野となれ山となれ」の荒稼ぎは絶對に防止しなければならない、政府の監督を嚴重にしなければならぬことは新興滿洲國及び更生新支那に於て特に必要である

厦門へ乘出す
華南興業建築信託會社
臺南黃欣氏外本島人の出資で計畫さる

【台南電話】既報台南市內本島人有志の手に依り近く厦門に創設される華南興業建築信託株式會社は去る七月二十七日黃欣氏の上北に於て督府殖產局に確大公司に對し全て督府奬勵の諒解打合を遂げたので黃欣氏は四日愈々厦門に乘込むことになつたが、資本金は四十八万円に決定し事業は大陸確大公司と密接な連繋を以つて同公司の下に活躍するものと見られてゐる

ことと決定正午一旦休憩午後は梅原氏議長席につき細目的打合せをなし午後二時終了した、この結果商工課では實狀に最も明るい米穀

日本炭酸增資

【高雄電話】日本炭酸會社は前年來業績著しく躍進しそれに伴ひ擴張計畫中のところ現在の資本金二十四万円を約倍額の四十五万円に增資する事に決し五日午後二時より高雄市同社事務所にて臨時總會を開催

嘉義商議の 議員總會
會頭副會頭の人選が問題

【嘉義電話】嘉義商工會議所議員總會は五日午前九時から公會堂に於て開かれるが會頭選擧をめぐり官選議員と民選議員間に暗流が流れ一つは會頭、副會頭は官の指名を希望し多年嘉義商工會に盡瘁した小西園平氏を會頭に推すものと、も一つは從來の行掛りはこの際一掃し會頭、副會頭は選擧に依つて議員の意思に求めねばならぬとの意見が最近顯著になり五日の議員總會はその成行を注目されてゐる

蓬萊の移出累計
三百十萬袋を突破
七月は百八十一萬袋

臺北新竹二州の蓬萊は愈々本格的に出廻り船腹も滿配線の間隔なる輸送と相俟つて移出は進捗し八月一日現在の移出累計は三百十万九千七百七十八袋に達した、內基隆港は百五十四万八千八百七十袋で高雄港は百五十五万二十一万一千八百六袋である、七月二十一日は日曜であり八月一日迄の移出は百九十八万九千八百六十九袋に上り結局七月中の移出高は百八十一万九千七百四十二袋で昨年同期に比し十二万袋を增加してゐる

臺北商議の 財政金融部會
二日第一回開催

台北市商工會議所財政金融部會第一回部會は二日午後二時より同會議室に於て開催三巻副會頭、有田部長、宮澤副部長以下部員出席左の如き事項を決定三時終了した

一、取扱事項

▲財政▲租税公課▲金融爲替▲財政金融に關する法規並に統計等に關する事項

一、定例部會は毎月第三火曜午後二時開催のこと

高雄州でも 黃麻を奬勵
栽培面積を一躍三千七百甲に

【高雄電話】高雄州では爲替管理で麻袋が輸入不可能となつた爲め、其の對策として黃麻を栽培し輸入に代ふべく、その生產を獎勵し昨年度の栽培面積六百五十甲を十四年度より一躍三千七百甲に增加せしむる事に決定、一日午前十時より各郡關係係主任の參集を求め打合せを爲したが、獎勵面積三千七百甲の內大樹百甲、鳳山二千甲、新興七百甲、その他は旗山郡を除く各郡に割當る事になつて居り種子、當用肥料の配布の豫定にて直ちに配布した

臺拓の 東京支店移轉

臺拓の東京支店は八月一日を以て麴町區丸の內二丁目十八番地千代田ビル(四階)へ移轉した

停滯茶の對策に 秋茶を限產か
茶農の間にこの機運擡頭

七月末日現在に於ける茶共販所に於ける到着茶累計は二百三十七万六千百二十六斤、販賣台八十三万九千三百五十九斤、在庫は一頃より十万斤減の四十三万六千七百七十六斤となつた、此のストックの內夏茶の紅茶が五割、夏茶の烏龍が一割五分、春茶及夏初めの包種が一割五分を占めてゐる、洋莊は德記、美時、新華利の三軒が僅か烏龍を買出し、紅茶は英米からの入注が殆どないので、隨張り弱れず相場は烏龍、包種共不變下ら紅茶は去年より既に一割五分方の下廻りを見せた、目下は夏茶の終末期であり一週間後から秋茶の出始に、早い品種の秋茶が出廻る見込で茶農としては海外情勢を眺め寧ろ秋茶の摘採を中止し、畑作と茶樹の愛護に努め來年の增產を圖る方が却つて有利であるとの意向を持ちつつある、從來の生產は春茶は五割、夏茶三割、秋茶二割の割合で今後は假りに二割方の限產を行へば、優に二百萬斤の減產を見るべく從つて相場は最早下行きを許さないものと云はれてゐる

水產事務 打合會
第二日終る

台灣水產會主催の漁業用重油及び漁網、船具等統制配給統制による割當制限に使用制限對策協議の水產事務打合會第二日は午前九時半より台北市公會堂に於て開催、初日に引續き細目の實行方法打合せの結果左の如く決定、午後二時終了した

一、重油問題　配給合理化を期す

內外商況欄(二日)
米期 作柄悲觀人氣乍ら 環境不良に伸惱む

堂島米況前場 【大阪二日發同盟】惡天候續きに作柄悲觀人氣濃化し先限は三十五円六十六錢と七十錢に寄つたが限月が八年後々アト高值賣ひ目立ち五十九錢と引緩み六十錢と上向いたが結局五十九錢の五本同値で突發した

堂島米況後場 【大阪二日發同盟】後場は各限とも當限五十九錢前後に小緩み十九錢と維持し東京高に結局七十二錢と氣を引けた

雜觀 堂島 【大阪二日發本社特電】所謂雨が多過ぎても何か如何なる弱氣と雖も云へない然し妙に雨が降つてゐる間は寧ろ高くならないもので、それは降つてゐる間は晴れ見越と云ふ氣分が常に手傳つてゐるから晴れたら高くならうと上放れたが如き後からつくりで天候に合はぬ落ちがある、鮮米は自給の日場となるのであるが、出來高も少く依然鮮米の先行は是認されないのであらう、尙ほ昨年の實情は三十九円であつた

米界餘聞 【大阪二日發本社特電】今日の朝熊の豫想では一般には手がけてゐるのでいきなり三十五錢高の出來高は上寄りアト伸ばしたが天候を眺め買方は手控へたが人氣は惡くなかつた、買方の手仕舞もあつて目先は伸び惱み氣味である、作柄の悲觀に依る買人氣が強いのであるが、一面に外米の輸入問題も控へ先高見越しも容易でなく結局は當面は保合の外ないとの見方が多い

大阪期米後場 / 東京期米後場 / 神戸期米後場 / 大阪正米標準値

株式 國境事件を重視 新東始め一齊安

兜町前場況 【東京二日發同盟】長期國境事件に依り外に買物の成行を案じて前場は小口投物が出て全般に軟化した、新東は百二十三円八十錢と二円方安、鐘紡は百五十円四十錢と安い、新東は引緩み前引値は百二十三円二十錢方安に終る

兜町後場況 新東は十一錢安、後場は國境事件に依り前場來の賣物に壓迫され一段安となり結局各株とも大引けた

東京短期後場 / 東京長期後場 / 大阪長期後場 / 大阪株式短期取組

北濱展望 【大阪二日發同盟】昨夜來の報道に依り前場は軟調に始まり新東以下一齊安となつた、人氣を引締めたが今朝は滿ソ國境の情勢重大視され買方の手仕舞賣が續出した、新東は二円方安、鐘紡は一円七十錢安、市場は底堅いやうに考へられた

財界 株界 【東京二日發本社特電】我方が不拔大方針を執つてゐるにも拘らず性懲りもなく又復飛行機を飛來せしめ而も不法にも爆彈を投下したと云ふので、その他の株は概ね軟調を辿つた

砂糖 出庫良好 乍ら鈍重

清算一【大阪二日發本社特電】外國糖の軟弱に反し當市場は賣方の手控へに依り保合に終始した、一般に出庫良好の報に買人氣もあつたが薄商ひにて鈍重であつた

大阪砂糖清算後場 / 大阪砂糖現物 / 神戸豆粕後場 / 大連特產前場 / 下關麥粉相場

絲況

大阪綿絲後場 / 大阪棉花後場 / 大阪人絹後場 / 橫濱生絲後場

大阪重要商品 / 日銀帳尻 / 東京市中コール / 東京短日歩 / 大阪短期後場

島內商況

正米市 天候不良 丸糯暴騰

蓬萊 昨後場保合の島內蓬萊市場は各地の天候不良で島內米も各地共高値を示し、今朝は前日來の高寄りを入れて四十一錢と二厘高、先限は五十八錢の小戻りに寄り四十一錢と進み中は四十七錢と二十錢高、後場は期米高と同く寄り丸糯と伸びた結果中四十六錢、先五十七錢と小戻り、丸糯は期米高の影響もあつて當限四十錢、中五十錢

臺北正米市場後場 / 臺中米價(二日) / 臺米現物相場

商業登記公告

●株式會社彰化銀行(支店設置)昭和十三年八月壹日旦北市本町壹丁目…
●株式會社臺灣銀行…
(以下登記公告)

大阪商船出帆 基隆出帆 門司神戸行・上海行・香港行・廈門行・福州行・天津行・大連行・沖繩行…
近海郵船基隆出帆 門司神戸行・大和丸・長沙丸・香港行・上海行・地中海行…
辰馬汽船出帆 辰鳳丸・織殿丸・宮殿丸 八月十三日・八月十日・八月十五日…
大連汽船基隆出帆 大連行 山東丸・山西丸 八月十一日・八月廿一日…

東光株式會社 決算報告
第貳回決算公告 臺灣セメント株式會社
第廿六期決算 臺灣銀行
漳和公學校卒業生諸君に告ぐ

美味に於て優れ 滋養に於て勝る ユニオンビール 納入代理 西村商會 電話三一〇八番
骨董屋 台北市西門町二ノ三 原料專門 游宗成
登錄商標 燕錨タビ系 台北 瑞和商行
總督府認許 強力性消毒藥 福福乳劑
和洋結髮・婚禮御支度 臺北市表町一丁目 みどり院美容室
世界馳名 梅毒風濕骨痛リウマチス特效 九一四內服新藥 台北市永樂町・神農氏大藥房
菊正宗 納入代理 台北 藤田商店
胃腸に榮養・便秘・脚氣 活生酸菌乳 エリー 台北市千歲町 エリー台北配給所 電話四六三番
サンプラアユ乾電池 YUASA 台北市萬華驛前 春元電機商會 電話四五五一番
のみやすくて胃を傷害せぬ 福力ゼ藥 發賣元 台北 南門藥局
美術部ヲ新設致シマシタ何卒御利用下サイ 內地烏龍茶 紅茶 土產 宇治茶、各種蜜餞、茶道具、花道具、美術置物、優勝牌、メタル、カップ、置時計、銅像其他 臺北市榮町一丁目 盛進商行茶舖
何はなくとも朝は味噌汁 ほまれ味噌 發賣元 龜甲萬醬油販賣會社
◎カーテン ◎卓子掛 敷物 洋家具 室內裝飾 並家具 春夏物種々新品豐富荷揃 臺北市榮町二丁目 秋本商店裝飾部
みやげ 台灣名產內地みやげ 台北市京町 東陽製菓部
姓名學・運命鑑定・開運指導 善良なる姓名の幸福 凶惡なる姓名の不幸 臺灣支部 堀澤天久

科學

大昔は老人がゐなかった（三）
フランスの人類學者　ヴァロア教授の研究

人間の頭が五十歳になつてもまだ完成されないといふことは驚くべきことに思はれるかも知れない。しかし、人間の成長や發達は中年に至るまで繼續するものであるといふ現代の科學の報告を思ひ起すならば、それは驚くべきことでも何でもない。大人の腕も中年に至つてさへまだ僅かではあるが廣くなる。耳も大きくなるし、手や足も大きくなる。口も廣くなる。

成長するといふことは我々にとつていはば一生の仕事である。そしてましてや若くて全部死亡してしまふのを常とした古石器時代の人々は、この完全な身體的發達を遂げることが出來なかつた。

○

ヴァロア教授は古石器時代の第三の時期について、重要な統計を示してゐる。

この時期は新石器時代が來ようとする過渡期であつた。そして牧畜や農業がやつとその曙光をみとめられ始めた時代であつた。この時代の人間は世界に於ける己の運命を改善しつつあつたが、しかしやはり依然として長命ではなかつたし、子供たちを死なさずに育て上げる方法も會得しなかつた。それどころか、かへつて二十歳まで生きる數の割合は少なかつた。老齢に達するまで生きてゐるものはやはりゐなかつた。

フランスの人類學者たちによつて解明された一つの點は甚だ珍らしい現象である。つまり古石器時代には女子は男子よりも早死したことである。

○

近代に至つては事態は正に反對である。女児の方が男児よりも弱いといふやうなことはなく、かへつて女児の方が男児よりも生き殘る者が多い。更に長じて後も、女の方が男よりも長命である。

けれども古石器時代には女の方が男よりも若くて死んでゐる。女は身體上の危險にさらされる場合が少くないといふことを考へると、このことは不思議な現象であると考へられる。食物と毛皮を獲るために危險な野獸を狩るのも男であつたし、和合しない隣人を追ひ拂ふ場合や未知の敵と戰ふ場合の戰ひ手も男であつた。少くとも考古學者はかく判斷してゐる、といふのは石斧や石槍を持つた骸骨を發見した場合、それは大抵男であつたからである。

○

女が分娩の際の苦痛に對へなければならなかつたといふことは確かである。そしてヴァロア教授もこのことを石器時代の女の早死の究極の原因としてゐるけれども、やはり、これだけでは十分な説明でないといふことを彼自身も述べてゐる。子供を生むといふ以外にも、何か女の早死の原因となるやうな特殊な原因が存在してゐたには違ひないが、今迄のところは發見されてゐない。

○

ともかくも當時の野蠻人の生命は四十乃至五十年であつた。今日普通の男子は六十歳位まで生きられると考へられてゐる。女子は普通の狀態では五十四歳位迄は生きることが出來る。だから今日の普通の人でさへ、古石器時代の最も長生きをした人よりも長命なわけである。

現今では六十回の誕生日を祝ふ事は普通のことであるが、石器時代にあつては、二十歳まで生きるといふことでさへ、もう「幸運」の部に屬する。

人間の壽命が現在の程度にまで延長されるには長い間かかつたのである。シーザー治下のローマでは平均壽命は十八年に過ぎなかつた。これは石器時代よりも殆ど進歩してゐない。フランス革命時代のフランスにあつては平均壽命は約廿九年であつた。一八五〇年に至ると、卅七年に延長された。一八八〇年には四十歳となり、現在では六十歳を突破してゐる。

これによると、人間の壽命は殆ど萬年の長い間停頓狀態を續けたのち、最近一世紀の間に約二倍に延長されたわけである。

火花は散る

眞夏ほとばしる、この美しさはどうだ。この流動する力はどうだ。ここに科學と美との一致が見る！

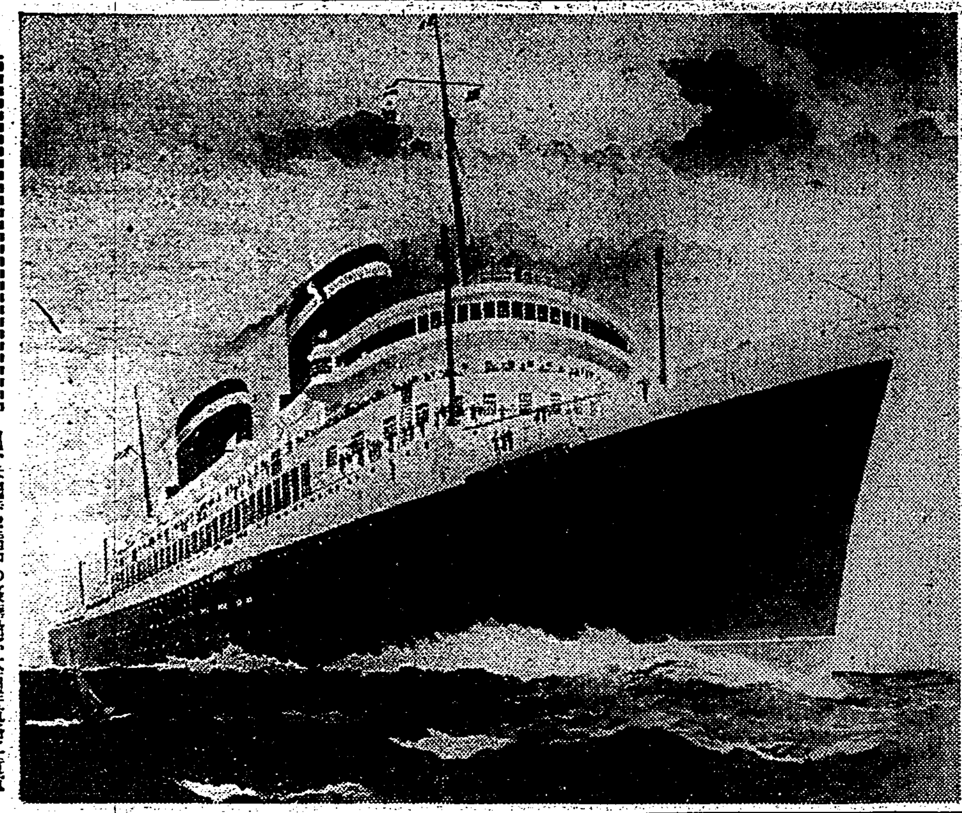

海上に浮ぶ巨城

目下米國で建造中の豪華船が大西洋航路に就航した時は、かくもあらんかと想像して描いた圖　正に海上に浮ぶ巨城といつた感がある

不思議な動物の心理（四）
デイヴイド・キャッツ

蜻蛉の視覺

食物を食物として認識するために、蜻蛉にとつて大事なことは、その食物となるものの形狀ではない、その食物が特定の形をもつてゐるといふことではなくて、それが動いてゐるといふこと、一定の仕方で動いてゐるといふことが大事である。蜻蛉は蚋を逐ふ場合にゆるやかに上下に動いてゐる紙の微片をみつけると、それに容易にだまされる。その場合蚋と紙片との間には形の上の類似はいささかも存在してゐないが、ゆるやかに上下に運動してゐるといふ點が似てゐるのである。釣人は蚋を釣るのに餌を動かしてゐる。餌が動いてゐるのは蚋にとつてたまらない誘惑なのである。よく訓練された犬でも、通りを疾走してゐる人などがあると、それがたとへ自分の主人でも一時は吠える。疾走するものを攻撃するのは犬の習性なのである

動物と食物

動物は普通の狀態では、從來の食物を離して違つた食物を求めるといふことはない。しかしやむを得ない場合、つまり食物が缺乏してその要求が增大するときは、嗜好や榮養の標準は全く無視されてしまふことが多々ある。食物に對する要求が極度になつてくると、多くの動物は全然消化されないもの何の榮養價もないものを貪り食ふ。數日間餓えた鷄が古いひからびた魚の骨を食つたりすることがある

食物の食べ方

食肉動物は、しばしば獲物の腑臟から食ひ始める。恰も腑臟療法を知つてでもゐるやうに。ある種のヨロヒムシのやり方はもつと不可解である。その食べ方はすべて同一の仕方で食ひとられる。葉の先から始まつたり、左から始まつたりする。それで種類の異つたヨロヒムシはそれぞれ違つた食ひ方の特徴があらはれる。専門家はしばしば、この葉の食ひ方によつてヨロヒムシの種類を識別することが出來る

食の週期性

殆どすべての動物の食慾は一日の時刻によつて異る。つまり日の週期がある。ある場合は一年の季節によつて異る。つまり年の週期をもつてゐる。此年週期性は冬籠りや冬眠をする動物に著しくあらはれる。冬眠動物は秋になると脂の多い食物をとつて脂肪を貯める。この食慾を決定する要因は內部的のものである。とらはれて檻に養はれる場合でも、熊は秋になると多量の食物を食ひ、冬になると極小量しか食べない。愛鳥家は秋になると小鳥の食慾が非常に進むので、食餌を制限しなければならない。さうしないと小鳥は脂肪ぶとりの不健康になつてしまふ。

食物の選擇

實驗の結果によると、動物は適當な食餌と不適當な食餌との間に正しい選擇をする能力をもつてゐる。雛に、蛋白質一八パーセントをもつた食物と四パーセントしか含有しない食物との二つを與へた。四パーセントの方はノルマルな生長をゆるさない程に榮養價は少ないものである。雛は兩方とも食べるには食べたが、しかし一八パーセント含んだ方を餘計に食べた。それで雛の體重は普通に增大した。

足を失つた犬

汽車に轢かれて左側の足を二本とも失つてしまつた犬があつた。この犬はその後全く快癒して傷がなほつてからは驚くべき巧さで、殘つた右二本の足で立派に歩くことが出來た。けはしい丘を快走して同時に抛り上げた棒切を受けとめる藝當も巧にやつてのけた。歩き方も頗る巧で、よほど注意してみなければ、片側の足がないことにはとても氣付かない程であつた。

鋼鐵と同樣に堅い銅の合金

殆ど純粹な銅に近い新らしい銅の合金が、ウエスチングハウス會社によつて發表されたが、この合金は鋼鐵と同樣に非常に強くて堅いと云はれる。

この合金は銅に小量の銀とクロミウムを含有してゐるもので、ウエスチングハウス會社では、これを「キユプロイ」と名づけてゐる。その硬度は水壓を以て鋼鐵とすり合せてみて試驗してある。

これが最初の實驗を行つたものはウエスチングハウス會社の研究所の冶金學者P・Hブレイス氏であるが、その後五年の月日を費して漸く完成され、實際の用に供せられるやうになつたのである。この合金は電機を接合する場合に使用され、又發電機の廻轉子の滑動環として、內燃機關のシリンダーの頭その他として廣い應用範圍をもつてゐる。

この合金を製造する方法は發表されてゐないが、その鍵はある特殊な加熱にあるとされてゐる。この合金の特徴は堅硬な性質と電氣に對して高度の傳導力を有してゐることである

水が病氣を治した話（下）
畑井生

次に、醫者以外の所謂素人の「水療法」に關する經驗に就て話して見よう。オーストリア・グラーヘンブルグの小さな町に起つた話である。ある夏の日のことである。一人の農夫の子供が、當時その地方で用ひられてゐた大きな重量のある農業用の荷車を、逞しい馬に引かせて田舎の街道を走らせてゐたところが突然、何に驚いたのか馬が狂ひ出した。少年は必死になつて制禦しようと努めたが、彼の手綱さばきは狂奔する馬にたち向つては餘りに賴りなかつた。車は顚覆されて、少年は車輪の一つに胸を轢かして肋骨を折つてしまつたのである。醫者は、生命を取り止めても到底不具者になることは免れないといつて、少年の兩親を悲ませたのであるが、少年は何か期待するところあるかのやうに、その望みを棄てなかつた。といふのは彼はかつて次のやうな光景に接したことを思出したからなのである。

×

それは二、三年前のことだつた。彼がある小川のほとりで休んでゐると、一匹の小鹿がびつこをひきひきやつて來たのである。見ると小鹿は前足にひどい怪我をしてゐた。少年がヂッと様子を眺めてゐると、小鹿は傷ついた前足をソッと小川の水の中へ浸したのである。小鹿の顔に何かホッとしたやうな表情が浮かんだのを少年は見のがさなかつた。それから毎日のやうにその小川に行つて見た。小鹿は毎日やつて來ては同じやうに前足を水に浸してゐた。一週間の後、少年はその小鹿が如何にも嬉しげに森の中へ走り去つて行くのを見たのである。

×

彼が、今、負傷を負つて醫者から不具を宣告された時、以上の光景が、幸にも彼の腦裡に浮かんで來たのである。彼はやつて見ようと思つた。やつてみたところで、それが害になると云ふことはないといふことが少年の決心を固めさせた。冷水中で、繃帯で十分胸をしめつけておいて、それから俯向けになつて胸をおさへつけたのである。不思議に疼痛はたちまち引いて行くやうに思はれた。一日一日と彼はこの療法を續けて行つた。次第々々に力強く、しつかりして行くやうな氣分がして來た。かうして彼は、生涯不具を宣告された傷を遂に完全に全治させたのである。少年の名はヴインセント・プリスニッツといつた。

×

彼は、その後水療法の使徒として、打撲傷、捻挫、骨折、挫骨等の傷に惱む人々のために自分の經驗を語つて、その療法に非常な效驗を現はしたのである。

彼の名は國中に傳へられた。水療法を乞ふ人々が門前に市をなす有樣だつた。彼は「海綿風呂」を初め、今日尚多く行はれてゐる同種の療法裝置の發明者だと傳へられてゐる（完）

科學小話

合成ゴムで出來た義齒がドイツの新發明として登場して來た

×　×

織物の纖維のうちで、今までのところでは、天然纖維より強いものはない

×　×

もしも地球が太陽から二〇、〇〇〇、〇〇〇マイル以内に接近したとすれば、地球の溫度は二、〇〇〇度も高くなり、その岩石も溶解してやはらかい泥土と化してしまふであらう

雷鳥と保護色
小學生の理科

あつい夏がきました。皆さんは、だんだん、うすい着物を着るやうになりますね。

◇　◇

さて、皆さん、ここにおもしろい話があります。それは鳥の中に「雷鳥」（らいてう）といふのがあるのですが、この鳥は夏が來ると、厚い羽がいくらかうすくなると共に、まつたくその色を變へてしまふことです。

◇　◇

雷鳥（らいてう）はキジの仲間（學問上では雉科に屬するといふ）で、ヤマドリの雌に似てゐます。翼の長さは大體十九センチメートル位あります。この鳥がすんでゐる主な地方は、わが國では信濃と飛彈との境の高い山々です。即ち、新聞雜誌に書かれてゐる日本アルプスです。

◇　◇

冬の間、雪にとざされてゐる時には、脚に生えた羽毛までもまつ白になり、實に綺麗な鳥です。それが夏になると、黒、茶色などのまだらの羽に變つてしまひます。さうなると岩山の間にかくれてゐると鳥の姿がはつきり見つけられないので、自分のからだを守ることができます。

◇　◇

かういふ具合に、敵に襲はれる危險を避けるために、自然にからだの色が變るのを「保護色」と稱へます。「保護色」のいろいろの例については、皆さんは理科の時間に、先生からお話があることとおもひます。

◇

この雷鳥（らいてう）のやうに、まつたく別の鳥かとおもはれるほどに變つてしまふものは珍らしいのです。それで、どうかしてこの鳥の少くなるのを防ぎたいと、政府では「天然紀念物」の指定をして保護してゐます。

◇

[illegible]には、今迄[illegible]は、雷鳥を例にとつて、「保護色」の話をしたのですが、近頃の戰爭記事や戰爭寫眞でごらんのやうに、軍艦や大砲や戰車（タンク）などをいろいろに塗り換へるのも、一種の保護色であります。軍事上では、これを擬裝、または僞裝と稱へます。カムフラージの意味で、敵の目をくらますために、まぎれやすい色や形を應用することであります。

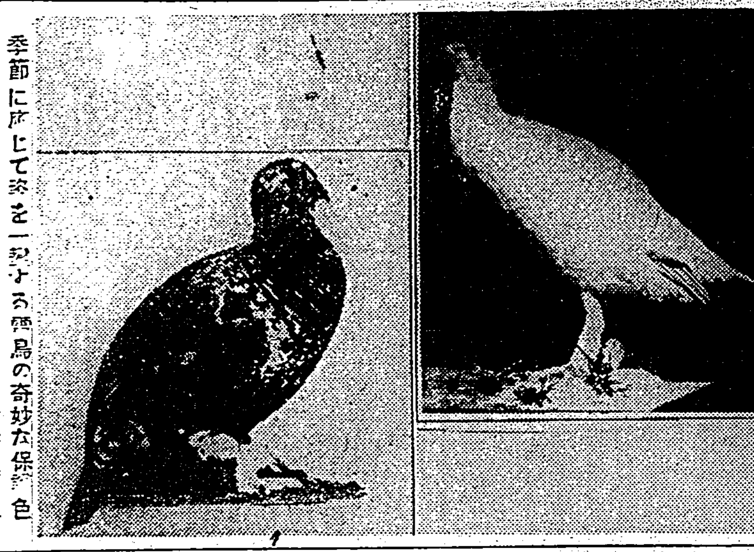

季節に應じて姿を一變する雷鳥の奇妙な保護色

參考　この記事の中で覺えておきたい言葉二つを次に掲げませう

【日本アルプス】……簡單にいへば本州の脊梁大山脈で、信濃、飛彈越中などの國境に渉り、現在では南、北、中央と部分的に分けてゐます。日本アルプスといふ呼び方は俗稱で、山々の有樣がヨーロッパのアルプス山脈に似てゐるといふので、この名が起つたのであります。今からざつと四十年ほど前に、英國宣教師の人々が信濃、飛彈、越中の國境の峻峰を探檢し、その報告書をロンドンで發表した時はじめて「日本アルプス探檢記」といふ題名をつけたのが、この名の起りであります。なほ、アルプとは「眞白い山」といふ意味で、それがいくつも峰を連ねてゐるので、複數（二つ以上）の場合ス（S）の字をつけてアルプスと呼びます。つまり年中頂に雪をいただく眞白い山々といふ意味です。

【天然紀念物】昔から今に至るまで存在するもので、永くその國の記念として保存するもの、その含まれる範圍はなかなかひろく、建築のやうなものもあれば動物、植物、鑛物のやうな類もあります。多くの場合もしもこれらの姿を消してしまへば、再びなかなかもしくは生育しないものを、保存するといふ意味もふくまれてゐます。

健康相談

肥厚性鼻炎の手術

（問）肥厚性鼻炎は家庭で治りますか、又一ヶ月位で治りますか、療法期間をお教へ下さい（臺北・K）

今年二十一になる男ですが醫者から肥厚性鼻炎だが手術をした方が良いと云はれましたが、此の暑さで手術後ベッドに臥してゐるのは大變だらうと迷つてゐます。醫者の話では夏の方が早く治り易いとの事ですが、秋に入つて手術するのとどちらが良いでせうか、お教へ下さい（新莊生）

（答）肥厚性鼻炎を家庭で治すのは無理かと思ひます。肥厚性鼻炎の治療は增殖性のものに對しては切除手術か、充血性のものに對しては電氣燒灼等が用ゐられてゐます。手術は簡單で入院の必要なく十日程の病院通ひで治癒します。新莊生さん、醫者が「肥厚性鼻炎の手術は夏が良い」と云つたのは夏だと特別治りが早いからと云ふのではなく、肥厚性鼻炎はどうせ慢性の病氣であつて早晩手術したければ命に係はると云ふ樣な事もないので暑中休暇に入つてから手術を受けたら良いと云ふ意味ではなかつたのでせうか、事實學生の方で暑中休暇中に治す人が多いです（伝）

アセモ・タヾレにシッカロール

類似粗惡品に御注意下さい　●同シッカロールは分け賣りは絶對に致しません

內務省衛生試驗所　製品證明

御近所の藥店・化粧品店にあります　二〇錢　五〇錢　一圓

和光堂

8―65

◎ミツワフレークは容易く望み通りの石鹸液が作れる上に、遊離アルカリを含まず、脂肪酸の配合が適切ですから布地を傷めたりする心配は決してなく、スフ、人絹、毛織物絹等のお洗濯に最も理想的な洗料です　又、文化的な用途としては食器洗ひに用ひて大層便利です

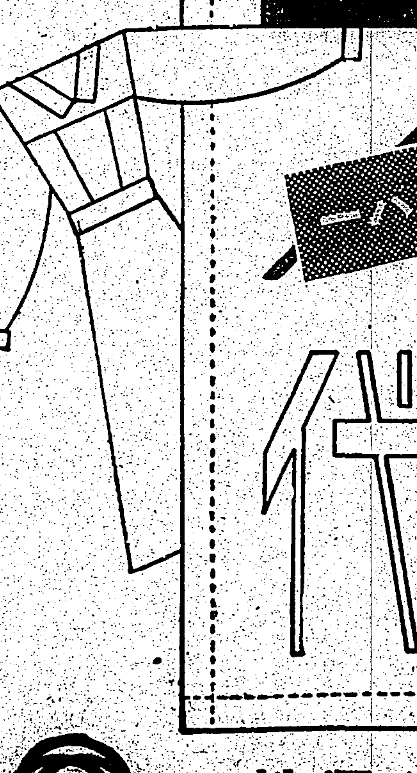

定價　金二十錢

國策時代　ステープル・ファイバー

◎ミツワフレーク

鱗片狀高級洗濯料

◎ミツワ石鹸本舗　東京・日本橋兩國　丸見屋商店

五六